



ISTITUTO DI ISTRUZIONE SUPERIORE POLO
COMMERCIALE ARTISTICO GRAFICO MUSICALE E COREUTICO (DANZA)
"LUCIANO BIANCIARDI"



Piano Triennale dell'Offerta formativa

ai sensi della Legge 107 del 13 luglio 2015 art.1 c.12

aggiornato come previsto dalla L. 107/2015 entro il 31 ottobre 2018



Effective CAF User



Agenzia Formativa
Bianciardi



Consorzio Istituti Professionali
Associati Italiani



Test Center AHKU0001



CISCO Academy

C. F. 80001180530

Indice

1. Presentazione del Piano	Pag. 3
2. Presentazione dell'Istituto	Pag. 5
3. Identità dell'Istituto	Pag. 9
4. Contesto	Pag. 13
5. Obiettivi generali ed educativi	Pag. 21
6. Obiettivi strategici e piani operativi	Pag. 21
6.1. Il Piano di miglioramento 2015/2019	Pag. 21
6.2. Gli obiettivi strategici	Pag. 23
6.3. Piani operativi	Pag. 24
7. Scelte metodologiche	Pag. 43
8. Scelte organizzative e gestionali	Pag. 53
9. Valutazione degli apprendimenti	Pag. 59
10. Rendicontazione e valutazione dei risultati	Pag. 68
11. Fabbisogno di risorse umane	Pag. 74
12. Fabbisogno di infrastrutture e risorse materiali	Pag. 86
13. Piano di formazione	Pag. 93
14. Metodologia seguita per l'elaborazione del PTOF	Pag. 100
15. Comunicazione	Pag. 101

1. Presentazione del Piano–*Premessa*

Il Piano dell’Offerta Formativa è il “documento fondamentale costitutivo dell’identità culturale e progettuale delle istituzioni scolastiche ed esplicita la progettazione curricolare, extracurricolare, educativa ed organizzativa che le singole scuole adottano nell’ambito della loro autonomia” (art. 3 D.P.R. 275/1999). Il P.O.F. è stato istituito con il D.P.R. 275/1999 “Regolamento recante norme in materia di Autonomia delle istituzioni scolastiche ai sensi dell’art. 21 della legge 15 marzo 1999, n. 59”. Recentemente la L. 107/2015 “Riforma del sistema nazionale di istruzione e formazione e delega per il riordino delle disposizioni legislative vigenti” ha apportato alcune novità, introducendo il Piano Triennale dell’Offerta Formativa (d’ora in poi denominato P.T.O.F.). In particolare il comma 14 ha sostituito l’art. 3 del D.P.R. 275/1999, presentando importanti novità:

- il Dirigente Scolastico detta gli indirizzi generali (metodologici, didattici, amministrativi, gestionali), il Collegio Docenti elabora il P.T.O.F. con le diverse attività, il Consiglio di Istituto approva *(n.d.r. precedentemente il Consiglio di Istituto dettava gli indirizzi generali, il Collegio Docenti elaborava il P.O.F. con le diverse attività, il Consiglio di Istituto adottava)*
- il P.T.O.F., predisposto da ogni istituzione scolastica con la collaborazione di tutte le sue componenti entro il mese di ottobre dell’anno scolastico precedente il triennio di riferimento (prima attuazione 2016-2019), ha valore triennale ma è rivedibile annualmente, sempre entro il mese di ottobre
- nel P.T.O.F. devono essere indicati gli insegnanti e le discipline che serviranno a coprire il fabbisogno dei posti comuni, di sostegno e del potenziamento dell’offerta formativa
- il P.T.O.F. deve indicare il fabbisogno relativo ai posti del personale amministrativo, tecnico e ausiliario, il fabbisogno di infrastrutture e di attrezzature materiali
- nel P.T.O.F. deve essere inserito il Piano di Miglioramento (d’ora in poi denominato PdM) derivante dalla compilazione del Rapporto di Autovalutazione (d’ora in poi denominato RAV) previsto dal D.P.R. 80/2013 “Regolamento sul Sistema Nazionale di Valutazione in materia di istruzione e formazione”.

Inoltre, sempre dalla L. 107/2015:

- il P.T.O.F. deve contenere la programmazione delle attività formative rivolte al personale docente ed amministrativo, tecnico ed ausiliario (comma 12)
- il P.T.O.F. assicura l’attuazione dei principi di pari opportunità promuovendo nelle scuole di ogni ordine e grado l’educazione alla parità tra i sessi, la prevenzione della violenza di genere e di tutte le discriminazioni (comma 16)
- al fine di permettere una valutazione comparativa da parte degli studenti e delle famiglie, le istituzioni scolastiche assicurano la trasparenza e la pubblicità del P.T.O.F. attraverso la pubblicazione dello stesso nel Portale Unico dei dati della scuola (commi 17 e 136)
- nel P.T.O.F. devono essere inserite le eventuali scelte degli insegnamenti opzionali nelle scuole secondarie di secondo grado che confluiranno nel curriculum dello studente (comma 28).

Il presente P.T.O.F.:

- parte da una descrizione dell'Istituto (sezione 2), della sua identità, sia in termini di numeri (alunni iscritti, classi, tempo scuola, personale docente e ATA) che di mandato istituzionale, missione, valori, aree strategiche di intervento e risultati (*outcome*) previsti (sezione 3); del contesto esterno, specificando le caratteristiche del territorio in cui si situa la scuola, ed interno, soffermandosi sull'organizzazione, le risorse strumentali ed economiche, le risorse umane (sezione 4)
- delinea gli obiettivi generali ed educativi, entrando nel dettaglio dei profili in uscita e dei quadri orari previsti dal Ministero (sezione 5)
- traccia gli obiettivi strategici e i piani operativi, facendo riferimento agli obiettivi del comma 3 della L. 107/2015 che la scuola ha individuato come prioritari per il triennio 2016/2019 e alle Priorità e traguardi e agli Obiettivi di processo emersi dalla sezione 5 del RAV "*Individuazione delle priorità*", da cui è derivato il PdM elaborato nell'ambito del Sistema Nazionale di Valutazione (D.P.R. 80/2013) per il triennio 2015/2018 (sezione 6)
- fa riferimento alle scelte metodologiche, con particolare attenzione a quelle innovative previste ad esempio dal progetto Cl@ssi2.0 e dall'adesione al movimento Avanguardie Educative in coerenza con le finalità del Piano Nazionale Scuola Digitale (sezione 7)
- specifica le scelte organizzative e gestionali, dal potenziamento del tempo scolastico alla flessibilità oraria agli spazi di flessibilità all'organizzazione interna in termini di organigramma (sezione 8)
- delinea i criteri e le modalità di valutazione degli apprendimenti (sezione 9)
- indica le modalità scelte per la rendicontazione e la valutazione dei risultati del presente P.T.O.F. (sezione 10)
- pianifica il fabbisogno di risorse umane (sezione 11) e di infrastrutture e risorse materiali (sezione 12)
- specifica il piano di formazione del personale previsto per il triennio 2016/2019 (sezione 13)
- fa riferimento alla metodologia seguita per l'elaborazione dello stesso P.T.O.F. (sezione 14)
- conclude con il piano di comunicazione, con cui assicura la piena trasparenza e pubblicità del P.T.O.F., ma anche il coinvolgimento di tutti i portatori di interesse interni ed esterni (sezione 15).

Principi che stanno alla base del P.T.O.F.:

- **Partecipazione:** il comma 14 della L. 107/2015 specifica che per la predisposizione del P.T.O.F. il Dirigente Scolastico "*promuove i necessari rapporti con gli enti locali e con le diverse realtà istituzionali, culturali, sociali ed economiche operanti nel territorio*"; inoltre, "*tiene conto delle proposte e dei pareri formulati dagli organismi e dalle associazioni dei genitori e, per le scuole secondarie di secondo grado, degli studenti*". Questo significa che il documento nasce dalla collaborazione sinergica di tutte le componenti interne ed esterne che rappresentano i portatori di interesse, coinvolti, come sarà specificato dettagliatamente nella sezione 14, nell'elaborazione del P.T.O.F.
- **Coerenza:** tra bisogni dell'utenza e del territorio, missione, obiettivi strategici, attività
- **Trasparenza e rendicontazione:** queste stanno alla base del Piano, come previsto anche dal D. Lgs. 33/2013 "*Riordino della disciplina riguardante gli obblighi di pubblicità, trasparenza e diffusione di informazioni da parte delle pubbliche amministrazioni*" ed alla L. 107/2015 che ha introdotto l'obbligo di pubblicazione del documento nel Portale Unico dei dati della scuola, istituito dal comma 136.

2. Presentazione dell'Istituto

Il Polo Commerciale Artistico Grafico e Musicale "L. Bianciardi" è un'istituzione scolastica relativamente giovane nell'attuale configurazione. Questa si è costituita il 1 settembre 2011, per effetto del dimensionamento della rete scolastica provinciale determinato dalla DGRT Toscana n. 40 del 31.01.2011 ed è stata ufficialmente intitolata allo scrittore e intellettuale grossetano Luciano Bianciardi il 15 dicembre 2011.

Il dimensionamento ha interessato due realtà scolastiche già presenti da molti anni sul territorio: l'Istituto Professionale "Einaudi" e il Polo Liceale "P. Aldi": Il nuovo Polo Commerciale, Artistico, Grafico e Musicale "L. Bianciardi" ha ridefinito tutta l'offerta formativa in termini di ordinamenti scolastici e indirizzi di studio. La nuova autonomia comprende:

- un ordinamento liceale: Liceo artistico, che ha due indirizzi: Arti figurative e Architettura e ambiente; Liceo musicale e coreutico: sono attive sia la Sezione musicale che la Sezione coreutica
- un ordinamento tecnico, con l'Istituto tecnico della grafica e comunicazione;
- un ordinamento professionale:
 - indirizzo dei Servizi commerciali con le relative qualifiche leFPinsussidiarietà integrativa di *"Operatore amministrativo segretariale"* e di *"Addetto all'organizzazione del processo di lavorazione grafica, di elaborazione di un prodotto grafico e di realizzazione di prodotti multimediali - Operatore Grafico Multimediale"* (n.d.r. quest'ultimo in esaurimento)
- due Corsi per l'Istruzione degli Adulti: 1) Liceo Artistico Arti Figurative; 2) Professionale Servizi Commerciali:

La nascita di questo nuovo Polo è stata determinata dalla necessità di istituire un'autonomia scolastica che offrisse una formazione votata alla comunicazione in senso ampio, con particolare riferimento agli ambiti della grafica, dell'arte, della musica, recentemente della moda.

Il Polo può contare su alcuni punti di forza, che rappresentano la sua specificità e che occorre valorizzare:

- indirizzi di studio unici nella provincia e nei territori limitrofi
- il corso per adulti del Professionale dei Servizi commerciali prevede sedi operative su tutto il territorio provinciale grazie all'accordo con i Comuni e una modalità organizzativa di erogazione del servizio già pienamente attuativa della Riforma dell'Istruzione degli Adulti (DPR 263/2013)
- presenza in un unico istituto dei tre ordinamenti professionale, tecnico, liceale
- è un vero e proprio polo educativo e formativo, che aggrega percorsi di studio legati agli ambiti dell'arte, della grafica, della musica, della danza, della moda, con l'indirizzo dei Servizi commerciali Amministrativi che fornisce competenze trasversali indispensabili per la creazione e la gestione d'impresa, rivolti ad un'utenza molto diversificata per età, con una intensa attività di relazioni sia sul territorio provinciale sia su quello regionale sia su quello nazionale.

Per fare in modo che la realtà del Polo si concretizzi in reale opportunità educativa e formativa, ma anche di sviluppo in termini culturali, sociali, etici ed economici per tutto il territorio, come già avveniva per il POF che era previsto di durata triennale, nell'elaborazione del P.T.O.F. vengono coinvolti, come previsto dalla normativa (L. 107/2015 c. 14), tutti i portatori di interesse (gli *stakeholders*) interni ed esterni, che comprendono gli organismi e

le associazioni dei genitori e degli studenti, gli enti locali, le diverse realtà istituzionali, culturali, sociali ed economiche operanti nel territorio (il coinvolgimento avviene anche attraverso i questionari di *customersatisfaction* somministrati nell'ambito di SNV e CAF, da cui emergono indicazioni importanti, sintetizzate nei grafici al link (<https://goo.gl/9WMUxN>).

Il Polo ha in particolare una consolidata tradizione di collaborazione con i portatori di interesse esterni, fra i quali i principali sono:

- gli enti locali, come il Comune, la Provincia, la Camera di Commercio
- l'ASL e le associazioni operanti nel settore socio-sanitario, fra le quali il Centro Communitas di Grosseto e il CoeSOSdS.
- le associazioni di categoria relative ai settori legati agli indirizzi di studi attivati, principalmente CNA, Confartigianato, Confesercenti, AscomConfcommercio, Confindustria, ma anche Confagricoltura, CIA, Coldiretti
- gli istituti bancari, fra i quali si evidenzia un rapporto privilegiato con la BCC Banca della Maremma
- la Soprintendenza per i beni storici, artistici ed etnoantropologici per le Province di Siena e Grosseto
- le associazioni pubbliche e private legate al tempo libero e allo sport
- gli ordini di categoria
- le associazioni e agenzie culturali ed educative
- le forze dell'ordine e l'esercito, fra le quali l'Arma dei Carabinieri, la Polizia di Stato, la Polizia Postale, la Guardia di Finanza, Reggimento Savoia, 4° Stormo.

Come risulta dal RAV, pubblicato su Scuola in chiaro, nella sezione 3B.7 *"Integrazione con il territorio e rapporti con le famiglie, Subarea: Collaborazione con il territorio, alla voce Reti di scuole (3.7.a.1 Partecipazione a reti di scuole)* il Polo Bianciardi ha una Partecipazione Alta (con 5-6 reti), al di sopra del riferimento regionale e nazionale; lo stesso dato si conferma per la partecipazione a reti di cui la scuola è capofila (3.7.a.2 Reti di cui la scuola è capofila) e per l'apertura delle reti ad altri enti e soggetti (3.7.a.3 Apertura delle reti ad altri enti e soggetti), in cui si registra un'Alta apertura.

Tra le più importanti reti, convenzioni e protocolli di cui la scuola attualmente è partner, si segnala la Rete Nazionale *"Qualità e sviluppo dei licei musicali e coreutici"*, la Rete Nazionale dei Licei Artistici (ReNaLiArt); L'Accordo di rete tra Istituzioni Scolastiche (della Regione Toscana) per lo svolgimento del progetto *"Formazione docenti competenze digitali"* (PNSD), l'Accordo di rete per Costituzione CPIA di Grosseto; l'Accordo di rete per l'Ambito Territoriale IX di cui la scuola è capofila; l'Accordo di rete di scopo per la Formazione dell'Ambito territoriale IX di cui la scuola è capofila; La convenzione con l'Accademia di danza.

L'Istituto inoltre è partner del Polo Tecnico Professionale *"AGRI.CUL.TUR.A – Agribusiness, Cultura, Turismo e Apprendimento"*, che fa riferimento alle filiere produttive AGRIBUSINESS e TURISMO E BENI CULTURALI, con l'obiettivo di valorizzare in particolare gli indirizzi di studio amministrativo, grafico e artistico.

Tra le finalità saranno da privilegiare:

- avviare processi di trasformazione del modello didattico basati sulla didattica laboratoriale sia per le competenze di base che per quelle professionalizzanti

- favorire la continuità dei percorsi formativi ed il successo formativo, contrastando il rischio di abbandono e dispersione anche attraverso la trasformazione degli ambienti di apprendimento basati su un diffuso utilizzo delle ICT nella pratica educativa
- promuovere il contratto di apprendistato e qualificarne il contenuto formativo, con particolare riferimento al primo e terzo livello
- favorire l'esperienza di formazione in alternanza
- creare le condizioni affinché si realizzi la flessibilità curricolare con il pieno utilizzo degli strumenti esistenti
- realizzare interventi di formazione congiunta di carattere scientifico, tecnico e tecnologico per i docenti.

L'Istituto è associato del CIPAT di Firenze (*Consorzio degli Istituti Professionali Associati della Toscana*), partecipando con un consigliere al Consiglio di Amministrazione. Con il Consorzio l'Istituto condivide iniziative di formazione del personale e di partecipazione a Progetti Europei, in particolare sulla prevenzione della dispersione scolastica e sull'Alternanza Scuola Lavoro.

L'Istituto è sede di Agenzia Formativa, il cui Direttore Operativo è Carla Favilli. Questa nasce nel 2001 all'interno dell'Istituto professionale "L. Einaudi" allo scopo di fornire ai propri studenti opportunità formative orientate ad inserimenti lavorativi più rapidi e soddisfacenti. L'Agenzia Formativa nel 2011 continua la sua attività all'interno del nuovo Istituto d'Istruzione Superiore "L. Bianciardi". L'Agenzia si propone di realizzare i seguenti obiettivi:

- Rafforzare la professionalità del proprio personale attraverso azioni di formazione formale e non formale
- Consolidare la propria presenza sul territorio come agenzia accreditata e qualificata estendendo il suo impegno a corsi di qualifica per *drop out*, per settori anche diversi da quelli di riferimento
- Contribuire alla crescita economica, sociale e culturale del proprio territorio attraverso la promozione e l'erogazione di servizi altamente qualificati e calibrati sulle effettive richieste del mondo del lavoro, sulle tendenze evolutive del mercato e nel rispetto delle diversità dei singoli
- Migliorare l'efficacia del servizio attraverso il monitoraggio costante delle risorse, lo sviluppo degli apprendimenti, la crescita dell'organizzazione e l'applicazione di un Sistema di Gestione per la Qualità (ISO 9001 e CAF).

Infine, si segnala che l'Istituto è sede del Centro Territoriale di Supporto, con il compito di attivare reti fra scuole e fra scuole e servizi nell'ottica di una piena inclusione degli alunni con BES nel percorso formativo e di una gestione efficiente delle risorse disponibili sul territorio.

SINTESI DI CONVENZIONI, PROTOCOLLI DI INTESA, ACCORDI DI RETE IN ESSERE DI PARTICOLARE RILEVANZA DIDATTICA E CULTURALE

DATA STIPULA	TIPOLOGIA	PARTI COINVOLTE	CAPOLFILA	DURATA
03/08/2012	CONVENZIONE	Convenzione tra Istituto "L. Bianciardi" e Istituto Superiore di Studi Musicali "Pietro Mascagni" Livorno	Istituto "L. Bianciardi"/Istituto Superiore di Studi Musicali "Pietro Mascagni" Livorno	31/08/2017

12/02/2013	CONVENZIONE: CONTRATTO	Test Center ECDL	IIS Polo Bianciardi/AICA	5 ANNI
06/12/2013	PROTOCOLLO DI INTESA	DIPLOMarsi ON LINE	Protocollo di Intesa tra Polo Bianciardi/CTP Arcidosso	3 ANNI
12/12/2013	ACCORDO DI RETE	"Qualità e Sviluppo dei licei musicali e coreutici"	Polo Bianciardi/Rete licei musicali/Scuola capofila Liceo Ginnasio Carlo Rinaldini	4 ANNI
06/02/2014	PROTOCOLLO DI INTESA	Diplomarsi online	Polo Bianciardi/Reggimento Savoia Cavalleria	3 ANNI
28/05/2014	PROTOCOLLO DI INTESA	Progetto Diplomarsi Online	Istituto Comprensivo Don Milani - Orbetello/IIS Polo Bianciardi	4 ANNI
11/08/2014	ACCORDO DI RETE	AGRI.CULTURA - Agribusiness, Cultura, Turismo e Apprendimento	IIS Polo Bianciardi/IIS Follonica/ISIS Bernardino Lotti/UniPA/Unisi/Altre organizzazioni associative/Imprese/Associazioni Professionali/Agenzie formative	3 ANNI
01/12/2015	ACCORDO DI COLLABORAZIONE	Accordo di collaborazione per utilizzo laboratorio informatica	IFF/IIS Polo Bianciardi	3 ANNI
01/12/2015	CONVENZIONE	Contratto di utilizzazione di Laboratorio informatico e linguistico n. 5	2F Multimedia/IIS Polo Bianciardi	3 ANNI
13/01/2015	ACCORDO DI RETE	Costituzione "CPIA di Grosseto"	CPIA/Istituzioni Scolastiche dei CPIA di Follonica e di Grosseto, le Istituzioni Scolastiche con ammessi i corsi serali, e l'Ambito Territoriale XI della Provincia di Grosseto (Regione Toscana)	2 ANNI
29/04/2015	ACCORDO DI RETE	CENTRO TERRITORIALE PER L'INTEGRAZIONE CTI DELLE COLLINE METALLIFERE	Polo Bianciardi/CPIA 1 GROSSETO	18-nov-16
10/09/2015	ACCORDO DI COLLABORAZIONE	Stage 5 A ART	Polo Bianciardi/Amici di Piazza Tripoli Onlus	2 ANNI
05/11/2015	ACCORDO DI RETE	Atto di rinnovo della rete "Qualità e Sviluppo dei licei musicali e coreutici"	MIUR/Dirigenti Licei musicali e coreutici	4 ANNI
18/11/2015	ACCORDO DI RETE	Accordo di rete per il PRST	ISIS "L. Da Vinci" - Firenze/IS "Virgilio" - Empoli/IIS Vegni-Cortona/IIS Signorelli - Cortona/IIS Bianciardi - Grosseto/IIS Fossombroni- Grosseto/IIS Marco Polo - Cecina/LS Barsanti , Matteucci- Viareggio/IIS E. Barsanti- Massa/ISS XXV Aprile- Pontedera/ITPS P. Dagomari- Prato/ISS A. Poliziano-Montepulciano/IPSEOA F. Martini-Montecatui	2 ANNI
30/11/2015	ACCORDO DI COLLABORAZIONE	Progetto contro il BULLISMO	Polo Bianciardi/FightGym	1 ANNO
15/12/2015	CONVENZIONE	Convenzione tirocinio CAFIS	IIS Polo Bianciardi/Università ROMA TRE	1 ANNO

12/02/2016	CONVENZIONE	Regolamento delle Agorà di Monte Argentario	Polo Bianciardi/Sindaco Monte Argentario/CPIA di Grosseto/IC Comprensivo di Porto Santo Stefano	1 ANNO
15/05/2017	CONVENZIONE	Convenzione con Accademia di Danza	Polo Bianciardi/Accademia di Danza	5 ANNI
17/09/2017	ACCORDO COSTITUZIONE RETE DI SCOPO	Rete Patrimonio Comune PON 2014/2020	IIS POLO BIANCIARDI/IC GROSSETO 2/ISIS POLO TECNOLOGICO	2 anni
06/11/2017	ACCORDO DI RETE	Accordo di rete fra gli Istituti Professionali "Servizi Commerciali" Rete I.P.S.C. – Toscana	IIS BIANCIARDI/IIS Professionali Sassti - FI/Enriques - Castelfiorentino/ISIS Checchi - FI/IIS BARSANTI-SALVETTI - MASSA/IIS VESPUCCI - LI/ITPS DRAGOMARI - PRATO/EINAUDI - PISTOIA/ISIS SISMONDI - PT/ISI PERTINI - LUCCA/IIS CASELLI-SI/IIS FERMI - BIBBIENA/EINAUDI-CECCHERELLI - PIOMBINO	3 anni
30/11/2017	PROTOCOLLO DI INTESA	Diplomarsi online	IIS POLO BIANCIARDI/IC Comprensivo Civitella Paganico/Amministrazione Comunale Civitella Paganico/CPIA1 Grosseto	1 anno
05/04/2018	ACCORDO	Apprendistato di I livello	IIS Polo Bianciardi/IFOA	1 anno
19/04/2018	ACCORDO DI RETE	Diplomarsi online	CPIA/Istituzioni Scolastiche dei CPIA di Follonica e di Grosseto, le Istituzioni Scolastiche con ammessi i corsi serali	31/08/2020
10/05/2018	PROTOCOLLO DI INTESA	Attività di ALT/SL	IIS Polo Bianciardi/ANPAL Servizi SpA	31/07/2020
16/05/2018	CONVENZIONE	Attività di ALT/SL	IIS Polo Bianciardi/Comune di Siena	3 anni
13/06/2018	PROTOCOLLO DI INTESA	Attività di apprendimento/Creazione audiovisivi (Progetto Monitor 440)	IIS Polo Bianciardi/Associazione Storie di Cinema	Non specificato
26/06/2018	PROTOCOLLO DI INTESA	Diplomarsi online	Amministrazione Comunale Monte Argentario/Istituto Comprensivo Argentario Giglio/IIS BIANCIARDI	31/08/2020

3. Identità dell'Istituto

LA SCUOLA IN NUMERI

In Scuola in Chiaro sono reperibili alcune informazioni numeriche: alunni e classi per anno di corso (2015/16), numero delle classi del primo anno di indirizzo di studio/tempo scuola, alunni iscritti negli ultimi due anni scolastici, personale della scuola (2014/15) diviso tra M/F, docenti per tipologia di contratto, docenti per fasce di età.

I dati sono reperibili al link:

<http://goo.gl/tGDDr3>

MANDATO ISTITUZIONALE

Da L. 107/2015, art. 1 c.1

- Affermare il ruolo centrale della scuola nella società della conoscenza e innalzare i livelli di istruzione e le competenze delle studentesse e degli studenti, rispettandone i tempi e gli stili di apprendimento
- Contrastare le disuguaglianze socio-culturali e territoriali
- Prevenire e recuperare l'abbandono e la dispersione scolastica, in coerenza con il profilo educativo, culturale e professionale
- Realizzare una scuola aperta, quale laboratorio permanente di ricerca, sperimentazione e innovazione didattica, di partecipazione e di educazione alla cittadinanza attiva
- Garantire il diritto allo studio, le pari opportunità di successo formativo e di istruzione permanente dei cittadini

Da D.P.R. 87/2010, art. 2

- L'identità degli istituti professionali si caratterizza per una solida base di istruzione generale e tecnico-professionale, che consente agli studenti di sviluppare, in una dimensione operativa, saperi e competenze necessari per rispondere alle esigenze formative del settore produttivo di riferimento, considerato nella sua dimensione sistemica per un rapido inserimento nel mondo del lavoro e per l'accesso all'università e all'istruzione e formazione tecnica superiore

Da D.P.R. 88/2010, art. 2

- L'identità degli istituti tecnici si caratterizza per una solida base culturale di carattere scientifico e tecnologico in linea con le indicazioni dell'Unione Europea, costruita attraverso lo studio, l'approfondimento e l'applicazione di linguaggi e metodologie di carattere generale e specifico ed è espressa da un limitato numero di ampi indirizzi, correlati a settori fondamentali per lo sviluppo economico e produttivo del Paese, con l'obiettivo di far acquisire agli studenti, in relazione all'esercizio di professioni tecniche, saperi e competenze necessari per un rapido inserimento nel mondo del lavoro e per l'accesso all'università e all'istruzione e formazione tecnica superiore

Da D.P.R. 89/2010, art. 2

- I licei sono finalizzati al conseguimento di un diploma di istruzione secondaria superiore e costituiscono parte del sistema dell'istruzione secondaria superiore quale articolazione del secondo ciclo del sistema di istruzione e formazione di cui all'articolo 1 del decreto legislativo 17 ottobre 2005, n. 226, e successive modificazioni. I licei adottano il profilo educativo, culturale e professionale dello studente a conclusione del secondo ciclo del sistema educativo di istruzione e formazione di cui all'allegato A del suddetto decreto legislativo.

VISION

Polo "L. Bianciardi"

DINAMICO, CREATIVO, TECNOLOGICO

Attento al futuro della persona proiettata nella società

MISSIONE

- **Sviluppare competenze per l'occupabilità**
- **Rafforzare la professionalità** del proprio personale attraverso azioni di formazione

- **Consolidare la propria presenza sul territorio** come polo formativo legato alla comunicazione
- **Contribuire alla crescita economica, sociale e culturale del proprio territorio** attraverso la promozione e l'erogazione di servizi qualificati e calibrati sulle richieste del mondo del lavoro, sulle tendenze evolutive del mercato e nel rispetto delle diversità dei singoli.
- **Migliorare l'efficacia del servizio** attraverso il monitoraggio costante delle risorse, lo sviluppo degli apprendimenti, la crescita dell'organizzazione.

VALORI

PERSONA

da rispettare, valorizzare, coinvolgere, mettere al centro e considerare una risorsa

CONOSCENZA

come diritto esteso a tutti e come investimento

IMPRENDITORIALITÀ

per innovare, promuovere, essere centro propulsore di sviluppo.

PRINCIPALI AREE STRATEGICHE DI INTERVENTO CONNESSE ALLA MISSIONE E PER CIASCUNA DI ESSE GLI *OUTCOME* PREVISTI

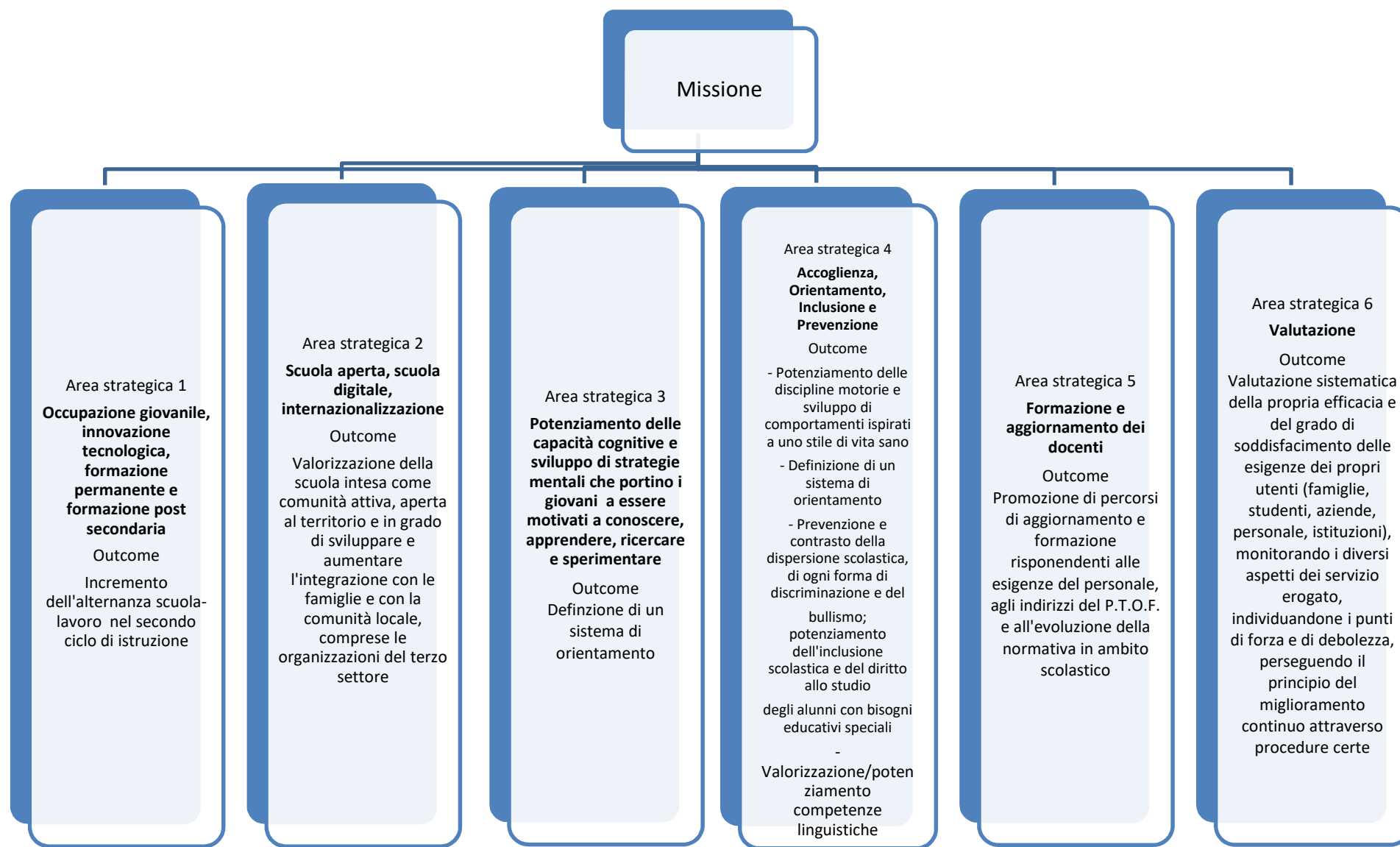

4. Contesto

4.1. Contesto esterno

L'analisi che qui presentiamo è stata svolta in collaborazione con la Camera di Commercio di Grosseto (in particolare il dott. Mauro Schiano), prendendo a riferimento la pubblicazione "*Grosseto: i numeri che contano*", 11° edizione – Anno 2015, un opuscolo realizzato dalla stessa Camera di Commercio congiuntamente con la sua Azienda Speciale COAP, con il fine di ampliare la conoscenza del contesto economico-sociale della nostra provincia e di veicolare un'informazione immediatamente accessibile ad imprenditori locali e istituzioni operanti sul territorio riguardo alle potenzialità e alle dinamiche di sviluppo della provincia. La presente parte del P.T.O.F. dà risalto a tutti i dati che possono essere utili in fase di pianificazione dell'offerta sia educativa (nell'ambito degli ordinamenti e dei corsi di studio attivati nell'istituto, anche in riferimento alla quota nazionale del curriculum prevista dal Dlgs. 275/99 Regolamento dell'autonomia) che formativa (nell'ambito dell'agenzia formativa dell'istituto) a cui la scuola può dare risposta. I dati e i valori cui si fa riferimento sono ripresi direttamente dalla pubblicazione citata (accessibile al link <http://goo.gl/8DjhvE>).

ASPETTI SOCIO-DEMOGRAFICI

Dopo anni di crescita demografica, la provincia di Grosseto mostra nell'anno 2014 lievi segni di una inversione di tendenza. Infatti la popolazione è in lieve calo rispetto all'anno precedente (-0,27%), con un salto migratorio, per la prima volta dopo diversi anni, non più in grado di compensare le perdite dovute ad un saldo naturale negativo. Tutti i comuni del territorio presentano, in varia misura, un segno negativo dell'andamento demografico, fatta eccezione per Grosseto e Isola del Giglio che, al contrario, mostrano un aumento di rilievo dei residenti rispettivamente pari allo 0,37% e all'1,33%. Tale situazione è comune a gran parte delle province toscane, fatta eccezione per Firenze, Pisa, Pistoia. Il peso della popolazione straniera sul totale dei residenti in provincia di Grosseto è leggermente inferiore rispetto a quello regionale (9,7% contro 10,5% della Toscana), ma sensibilmente superiore al dato nazionale, che si attesta ad un valore dell'8,3%. Inoltre, le caratteristiche demografiche del territorio grossetano sono sempre più marcatamente caratterizzate da un invecchiamento della popolazione e da un difficile ricambio delle classi di età. (da "Aspetti socio-demografici", p. 7).

IMPRESE

Al 30 giugno 2015 al Registro delle Imprese della Camera di Commercio di Grosseto risultano iscritte 28.753 imprese, di cui l'89,5% attive, un dato superiore rispetto alla media regionale e nazionale, rispettivamente dell'86,2% e dell'85,1%). Rispetto al 30 giugno 2014, le imprese grossetane registrate sono diminuite complessivamente di 70 unità, con un tasso di variazione annuo del -0,24% (rispetto allo 0,23% della Toscana e allo 0,10% dell'Italia).

Le imprese, sempre nell'anno intercorrente dal 30 giugno 2014 al 30 giugno 2015, crescono in quasi tutti i settori ad eccezione dell'Agricoltura, Costruzioni, Trasporti ed Estrazione Minerali; le diminuzioni sono intense per i primi due e in particolare nell'Agricoltura (-176), dove si registra, da tempo, un lento processo di ristrutturazione imprenditoriale, e nelle Costruzioni (-65).

Il numero di società capitali, sebbene in costante crescita, rappresenta appena il 14,47% del numero di imprese totali, quelle di persone il 21,66%, mentre le imprese individuali oltre il 60%, superando di ben 8 punti la media toscana.

La mappatura delle imprese a livello comunale conferma un consistente insediamento nel comune capoluogo di provincia (9350) e nei comuni della piana costiera (Follonica, Orbetello, Castiglione della Pescaia, Monte Argentario), riflettendo la presenza di un consistente flusso turistico collegato al turismo balneare; posizioni di rilievo hanno anche Manciano e Roccastrada, grazie anche alla presenza di altri settori (terme e Maremma shire) che corroborano la storica rilevanza dell'agricoltura.

Una impresa su cinque appartiene al settore artigiano.

Significativa è la presenza dell'imprenditoria femminile, che con il 26,9% risulta superiore sia al dato regionale (22,9%) che nazionale (21,6%), ottenendo il primato toscano.

(da "Imprese", pp. 13-14).

COMMERCIO ESTERO

I dati relativi all'andamento degli scambi commerciali con l'estero nel biennio 2013-2014 continuano a confermare la contenuta rilevanza, in termini assoluti, dell'import/export. Nonostante ciò, tutti gli indicatori manifestano un apprezzabile segno positivo. Nel 2014 crescono, rispetto all'anno precedente, ambedue le voci di scambio.

Il principale settore di attività economica interessato dall'import/export è il manifatturiero. Nello specifico, i comparti che maggiormente sono interessati dall'import sono quelli dei minerali metalliferi, dei prodotti alimentari e agricoli, dei prodotti chimici; mentre per quanto riguarda l'export oltre l'80% dello stesso è rappresentato dai prodotti chimici e prodotti alimentari e bevande.

Nel 2014 oltre il 50% delle esportazioni maremmane è indirizzato ai Paesi europei, un terzo verso l'America, mentre contenuta risulta la penetrazione nei mercati asiatici (10,1%) ed ancor meno nei Paesi africani (4,5%).

(da "Commercio estero", p. 37).

MERCATO DEL LAVORO

Il mercato del lavoro degli ultimi anni in provincia di Grosseto riflette il contesto di crisi che caratterizza il sistema Paese. Dal 2007 in poi il tasso di disoccupazione è tornato a crescere anno dopo anno in misura significativa. Nel territorio grossetano il valore di tale indicatore è sovrapponibile al dato regionale, che comunque rimane sempre al di sotto del valore di riferimento nazionale; peraltro, nel 2014 si registra, per la provincia di Grosseto, una inversione di tendenza non riscontrabile in Toscana e in Italia. Tra il 2013 e il 2014 il numero di ore di Cassa Integrazione Guadagni spettante alla provincia di Grosseto è diminuito, a fronte della crescita registrata in ambito regionale. Secondo le previsioni, tuttavia, Grosseto anche nel 2015 vedrà una flessione del lavoro dipendente maggiore di quella regionale e nazionale (dove, invece, sembra essere in ripresa). In particolare, sarà il settore del commercio a risentire maggiormente della mancata inversione di tendenza.

(da “Mercato del lavoro”, p. 43).

Riflettendo sulla situazione descritta e sui dati riportati, facendo riferimento anche alla sezione 1 “Contesto e risorse” del RAV, si evidenziano una serie di “opportunità” (da intendersi come aspetti di forza) nel rapporto con il territorio:

- dagli enti locali provengono alcuni finanziamenti: la Regione Toscana finanzia i progetti leFP e la Provincia gli interventi per gli alunni con disabilità, mentre il Comune di Grosseto finanzia i progetti PEZ e altri Comuni, con i quali si stipulano Accordi per l’Istruzione degli Adulti, contribuiscono al compenso per un tutor territoriale;
- come già evidenziato nella sezione 2 del presente documento, “Presentazione dell’Istituto”, la scuola ha da anni una rete ramificata sul territorio di relazioni con i soggetti esterni. Con queste la collaborazione è continua e molto attiva, sia sul piano del supporto agli aspetti educativi e formativi, sia su quello dell’alternanza scuola-lavoro e progettuale;
- negli ultimi anni il Comune di Grosseto ha investito per arricchire l’offerta territoriale per la gestione del tempo libero, nella consapevolezza che una città sensibile e ricettiva rappresenta un terreno fertile per una crescita dei diritti, del benessere e qualità della vita dei cittadini. Nello specifico, si è investito per incentivare la cultura teatrale, attraverso una ricca programmazione, e la cultura scientifica, attraverso la riapertura del Museo di storia naturale e l’Osservatorio astronomico. Molte sono le iniziative legate allo sport. La scuola viene coinvolta ogni anno, in modo particolare, nell’organizzazione delle Paraolimpiadi, fornendo agli studenti degli esempi positivi come modelli da seguire
- l’alto numero di imprese individuali evidenziato nella provincia di Grosseto, oltre il 60%, mette in risalto la vocazione del territorio per l’imprenditorialità e la costituzione di impresa, piuttosto che per il lavoro subordinato. Questo dato può rappresentare un’opportunità, se si considera che gli indirizzi di studi attivi presso il Polo Bianciardi, oltre che a sbocchi lavorativi caratterizzati da rapporti di lavoro dipendente, offrono la possibilità di avvio di imprese individuali, societarie e cooperative.

Tra i “vincoli” (da intendersi come aspetti di debolezza), sempre facendo riferimento anche alla sezione 1 “Contesto e risorse” del RAV, si evidenziano:

- il quadro socio-economico sopra descritto ha determinato una situazione difficile per molte famiglie, con ricadute anche sulle spese per la scuola: si evidenzia, ad esempio, una bassa percentuale di famiglie che versa il contributo volontario e la quota per l’assicurazione per gli studenti, comportando un aggravio sulle finanze della scuola, che provvede a stipulare a proprio carico tale assicurazione
- la Provincia di Grosseto è un contesto territoriale sottodimensionato per quanto riguarda la rete di infrastrutture, dove la dotazione provinciale è molto al di sotto di quella regionale e nazionale, con effetti negativi sulla mobilità in particolare degli studenti, numerosi nell’Istituto, che provengono da zone marginali della provincia, come il Monte Amiata, Pitigliano, Saturnia, Manciano, le Colline Metallifere (Montieri, Boccheggiano, Tatti), e dalle province limitrofe, come Livorno (Isola d’Elba, Riomaggiore, Venturina, Piombino, Campiglia) Viterbo (Pescia Romana).

4.2. Contesto interno

ORGANIZZAZIONE INTERNA - ORGANIGRAMMA

Legenda: (R)= Referente

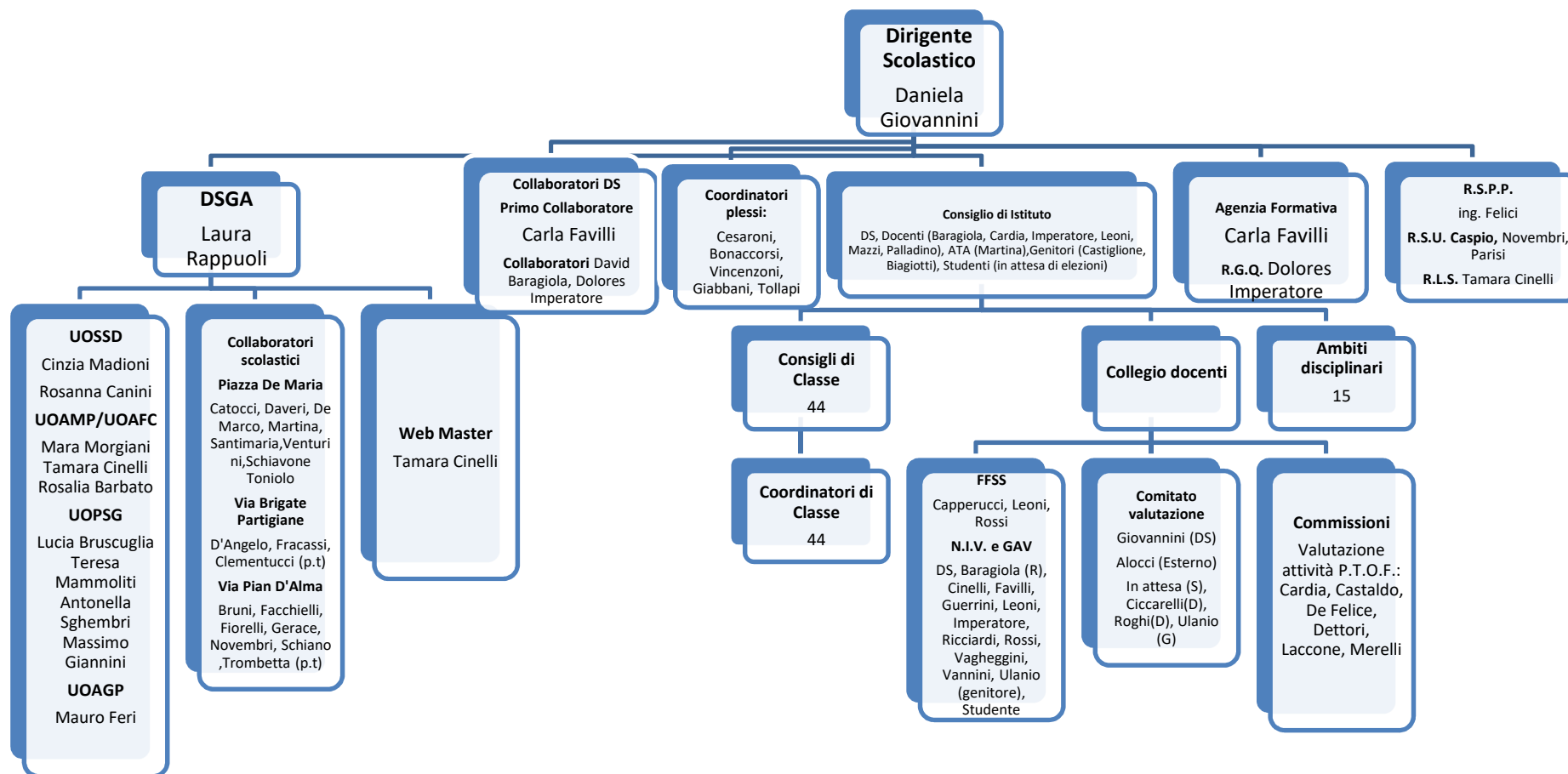

RISORSE STRUMENTALI ED ECONOMICHE

Risorse strumentali

Ricognizione risorse strumentali:

- Aule, laboratori ed uffici sede piazza De Maria:
- Piano seminterrato:

n. 3 Laboratori di Informatica, n. 1 Aula “Moda”, n.1 Laboratorio di Chimica, n. 2 Archivi, n. 1 Centro assistenza

- Piano terra:

2 aule (A. Magna e Lab. Rosso), 10 servizi di segreteria (Unità Operativa del Personale e Stato Giuridico (ufficio); Unità Operativa Acquisti, e Magazzino e Patrimonio/ Unità Operativa Affari Generali e Protocollo (Ufficio); Unità Operativa dell’Amministrazione Finanziaria e Contabile (ufficio); Unità Operativa per i Servizi allo Studente e della Didattica (ufficio).

1 ufficio Dirigente scolastico, 1 ufficio Vicario del Dirigente Scolastico, 1 ufficio D.S.G.A., 1 Sala insegnanti), 1 biblioteca

- Primo piano:

lato via De Barberi

5 aule di cui 3 aule sono state allestite secondo i parametri previsti dal Progetto CL@SSE 2.0, previsto dal Piano Nazionale Scuola Digitale e che prevede l’utilizzo diffuso delle tecnologie, sia in forma di strumenti (notebook, smartphone, tablet, LIM...) che in forma di applicazioni web 2.0 (wiki, blog, contenuti digitali, piattaforma). Si tratta di un ambiente rinnovato in cui spazi, tecnologie e tempi della didattica sono totalmente ridisegnati, in collaborazione con un architetto professionista, con cui sono stati studiati colori e soluzioni d’arredo che hanno reso l’aula un ambiente funzionale e accogliente. Artigiani del territorio sono stati coinvolti per la creazione di pannelli e il ripristino delle strutture

lato via Dei Mille

n. 5 aule: di cui 1 con prese elettriche classe 2.0; di cui 1 con impianto prese elettriche pre-esistente

- Secondo piano:

lato via dei barberi:

N. 4 Laboratori: 1 laboratorio tecnologia musicale; 1 laboratorio musica insieme; 1 laboratorio musica insieme/percussioni; 1 laboratorio musica da camera/registrazione; n. 1 aula (polivalente)

lato via dei mille:

n. 6 aule, n. 1 aula DOL, n. 1 centro ausili

- Spazio esterno:

2 palestre

1 Aula di danza

- Aule, laboratori ed uffici sede via Brigate Partigiane:

- Piano terra:

6 aule di cui 1 aula polifunzionale, 1 laboratorio di cinema, 2 laboratori di computer PC, 1 laboratorio MAC multimediale ed innovativo, 1 aula speciale (sostegno)

- Piano ammezzato:

4 aule (occupate quest'anno da altro Istituto)

- Primo piano:

4 aule di cui 1 aula speciale LIM, 1 biblioteca, 1 aula di allestimento set fotografici, 1 aula polifunzione

- Aule, laboratori ed uffici sede di via Pian D'Alma:

- Piano terra:

11 laboratori (dislocati su 15 locali: laboratorio incisione, di pittura, scultura formatura, architettura, fotografia, disegno), 1 sala insegnanti, 1 servizio segreteria (direzione) 1, archivio, 1 magazzino, 1 gipsoteca, 1 palestra

- Primo piano:

14 aule, 2 laboratori di informatica, 1 laboratorio di fisica, 1 aula multimediale, 1 aula speciale, 1 biblioteca, 1 servizio di segreteria

Tutte le strutture all'interno delle sedi dell'istituto compresa la palestra sono dotate di WIFI.

Risorse economiche

- Le risorse finanziarie dell'Istituto provengono da varie fonti, in particolare:
- Avanzo di amministrazione
- Stato
- Regione
- Enti locali e altre istituzioni pubbliche
- Contributi da privati
- Partecipazione ad Avvisi pubblici, statali o regionali.

Come emerge dalla sezione 1 Contesto e risorse del RAV alla voce Risorse economiche e materiali, la distribuzione in termini percentuali delle diverse forme di finanziamento è la seguente:

- UE dato non disponibile
- Stato 99,2% (1,9% risorse gestite dalla scuola, 97,3% risorse gestite dal Ministero)
- Regione dato non disponibile
- Provincia 0,1%
- Comune 0,2%
- Famiglie 0,2%, in cui rientra il contributo volontario annuo
- Privati 0,2%.

I finanziamenti che il MIUR assegna alle istituzioni scolastiche sono sempre più erogati attraverso bandi e avvisi FSE (la nuova programmazione dei POR e dei PON del Fondo Sociale Europeo 2014-2020 destina a studenti e scuole un'ingente fetta del fondo stesso). Tutto il personale scolastico è, pertanto, coinvolto in prima persona nel contribuire all'individuazione di occasioni di finanziamento e nella conseguente progettazione.

RISORSE UMANE

Con riferimento alla Sezione 1 Contesto e risorse del RAV, alla voce Risorse professionali, nella Sezione di valutazione è emerso quanto segue:

- Opportunità:
 - ✓ Il Dirigente Scolastico ha contratto a tempo indeterminato, un incarico effettivo e esperienza di dirigenza nella scuola di oltre 5 anni, dal 2010/11 si trova presso questa scuola, aspetti che contribuiscono a dare stabilità e continuità alle pratiche organizzative e ai processi messi in atto (seppur sempre con un'ottica di revisione, aggiornamento e miglioramento, legata anche ai processi di autovalutazione)
 - ✓ Il numero dei docenti nella fascia d'età a di sotto dei 35 anni è più alto rispetto ai riferimenti provinciale, regionale, nazionale: questi insegnanti, a fronte di una minore esperienza maturata, portano alla scuola energie nuove.
- Vincoli:
 - ✓ Rispetto ai riferimenti provinciale, regionale, nazionale il numero di docenti a tempo determinato è più alto, mentre è più basso quello dei docenti a tempo indeterminato. Ciò determina un ricambio piuttosto alto. Questo non consente alla scuola di contare su una base

sufficiente di docenti stabili, cui affidare ruoli apicali indispensabili per l'organizzazione e i processi; d'altra parte la presenza di docenti sempre nuovi arricchisce la scuola di stimoli. Ulteriore conseguenza di questa situazione è necessità per la scuola di lavorare sempre sul senso di appartenenza all'Istituto

- ✓ Il numero relativamente alto di docenti a tempo determinato crea difficoltà all'inizio dell'a.s. sia per la determinazione dell'orario didattico, sia per l'assegnazione delle classi, come anche per il tempo necessario di cui questi hanno bisogno per conoscere appieno i meccanismi di funzionamento e i modelli organizzativi dell'Istituto.

Dai questionari di soddisfazione somministrati al personale scolastico nell'a.s.2017/2018, nella parte relativa alla Soddisfazione (riepilogo dati) emerge un grado di soddisfazione complessivamente positivo.

Infatti, alla domanda sulla soddisfazione per la scuola:

- Liceo Artistico
 - Sempre: 51%
 - Spesso: 35%
 - Qualche volta: 12%
 - Mai: 3%
- Liceo Musicale
 - Sempre: 60%
 - Spesso: 28%
 - Qualche volta: 9%
 - Mai: 2%
- Tecnico Grafica e Comunicazione:
 - Sempre: 46%
 - Spesso: 24%
 - Qualche volta: 23%
 - Mai: 7%
- Servizi Commerciali:
 - Sempre: 68%
 - Spesso: 18%
 - Qualche volta: 13%
 - Mai: 3%.

Per il dettaglio si rinvia ai grafici relativi ai questionari, accessibili al link: <https://bit.ly/2JtpZMI>

L'Istituto dall'a.s. 2014/2015 raccoglie il *curriculum vitae* di tutto il personale in servizio, in modo da avere a disposizione un *data base* aggiornato delle competenze (disponibile presso Unità Operativa dell'Amministrazione Finanziaria e Contabile UO AFC).

5. Obiettivi generali ed educativi

PROFILI IN USCITA E QUADRI ORARIO

Nell'Istituto sono attivi 5 indirizzi di studio e due corsi per adulti:

- PROFESSIONALE SERVIZI COMMERCIALI (CL@SSE2.0 & MODA) con relativa QUALIFICA REGIONALE TRIENNALE DI " ADDETTO ALL' ORGANIZZAZIONE E GESTIONE DELLE ATTIVITÀ DI SEGRETERIA, ALL'ACCOGLIENZA E ALL'INFORMAZIONE"
- TECNICO DELLA GRAFICA E COMUNICAZIONE
- LICEO MUSICALE
- LICEO COREUTICO
- LICEO ARTISTICO
- PROFESSIONALE SERV. COMM.LI CORSO ADULTI
- LICEO ARTISTICO ARTI FIG.VE CORSO ADULTI

E' possibile consultare descrizione degli indirizzi, profili in uscita, quadri orari al seguente link:<http://goo.gl/ngr1sl>

6. Obiettivi strategici e piani operativi

6.1. Il Piano di miglioramento 2015/2019

Il PdM, secondo quanto previsto dalla Nota MIUR 2182 del 28 febbraio 2017 con oggetto: lo sviluppo del Sistema Nazionale di Valutazione per l'anno scolastico 2016/2017, è stato esteso fino all'a.s. 2018/2019.

Nell'a.s. 2014/2015 l'Istituto ha iniziato a realizzare un processo di autovalutazione secondo le indicazioni ministeriali (Sistema nazionale di valutazione). Sulla base di un'analisi condotta attraverso un set di indicatori forniti dal Miur e dall'INVALSI e un'attività di *benchmarking* con le altre scuole del territorio, della Regione e dell'Italia, sono stati individuati i punti di forza e di debolezza dell'organizzazione e, in coerenza con le criticità più rilevanti, sono state scelte priorità e traguardi da raggiungere alla fine del triennio di riferimento 2015/18; con estensione al 2019). Priorità, traguardi e obiettivi di processo costituiscono parte integrante del Piano e sono in rapporto di coerenza con l'intera offerta formativa dell'Istituto. I dati dell'autovalutazione (compreso il Rapporto di autovalutazione completo e i vari aggiornamenti) sono consultabili al seguente link:

su Scuola in Chiaro <https://goo.gl/zdtdf7>

nel sito dell'Istituto <http://goo.gl/8iCpXK>

Trascrizione della parte quinta del RAV (ultimo aggiornamento 30.06.2018)

ESITI DEGLI STUDENTI	PRIORITÀ	TRAGUARDI 2017/18
Risultati nelle prove standardizzate nazionali	Migliorare la variabilità dentro le classi: diminuire la concentrazione di alunni collocati nelle fasce basse	Portare dal 46 ad almeno il 40% la concentrazione di alunni collocati nelle due fasce più basse

Le motivazioni della scelta della priorità sono le seguenti:

La priorità del precedente PdM è ormai entrata a sistema nella scuola e la presente si pone in continuità con essa. Nello specifico, si constata che ci sono alcuni indirizzi (Professionale Servizi Commerciali e Tecnico Grafica e Comunicazione) che hanno maggiori criticità in termini di risultati e di conseguenza di motivazione allo studio, con riflessi anche sul piano della dispersione, abbastanza consistente. In risposta a quanto descritto, lavorare sulla concentrazione di alunni nelle fasce basse consentirà di motivare maggiormente allo studio, monitorare la dispersione, migliorare i risultati nelle Prove standardizzate nazionali, rinnovare la didattica con l'utilizzo di strategie innovative, basate sulla metodologia laboratoriale e mirate all'acquisizione di competenze, con una ricaduta anche sulle classi diverse dalla seconda.

Per il raggiungimento delle priorità indicate, sono stati individuati i seguenti obiettivi di processo:

AREA DI PROCESSO	OBIETTIVI DI PROCESSO
Curricolo, progettazione e valutazione	Migliorare la valutazione per competenze, intensificando la collaborazione tra gli ambiti disciplinari per la costruzione di prove autentiche
Ambiente di apprendimento	Diffondere la didattica per competenze mediante costruzione di percorsi multidisciplinari in un contesto laboratoriale

Le motivazioni della scelta degli Obiettivi di processo sono le seguenti:

Gli obiettivi indicati possono contribuire al raggiungimento della priorità dell'area 2. Nel dettaglio, il punto di partenza sarà una formazione specifica sulla didattica per competenze e sulla costruzione e di percorsi multidisciplinari e prove autentiche. Questo determinerebbe una didattica innovativa, che valorizzi lo studente nelle sue potenzialità, rafforzandone la motivazione e l'interesse allo studio, ma anche una maggiore collaborazione fra docenti non più per disciplina, ma per area disciplinare. Questo lavoro avrà come conseguenza naturale la diminuzione degli studenti collocati nelle fasce basse.

La scuola ha ricevuto a giugno 2017 l'attestato di Effective CAF User, come Amministrazione che utilizza in modo efficace il modello CAF, e attualmente sta lavorando nuovamente al CAF.

6.2. Gli obiettivi strategici

GLI OBIETTIVI STRATEGICI PER IL TRIENNIO DI RIFERIMENTO SONO I SEGUENTI

Si fa riferimento agli obiettivi formativi, fra quelli indicati nel comma 7 della L. 107/2015, individuati come prioritari per il triennio 2016/2019, sottolineando la relazione di questi con gli obiettivi a copertura delle aree strategiche indicate nella sezione 3 (in coerenza con l'Atto di indirizzo del Dirigente Scolastico, Prot. n. 6618 del 01.09.2015 con oggetto: "Legge 107/2015. PTOF Atto d'indirizzo del D.S. al Collegio Docenti"):

- a) valorizzazione e potenziamento delle competenze linguistiche, con particolare riferimento all'italiano nonché alla lingua inglese e ad altre lingue dell'Unione europea, anche mediante l'utilizzo della metodologia *Content languageintegratedlearning* e l'accesso a Progetti ERASMUS+
- g) potenziamento delle discipline motorie e sviluppo di comportamenti ispirati a uno stile di vita sano, con particolare riferimento all'alimentazione, all'educazione fisica e allo sport, al rispetto e ai comportamenti etici; attenzione alla tutela del diritto allo studio degli studenti praticanti attività sportiva agonistica;
- l) prevenzione e contrasto della dispersione scolastica, di ogni forma di discriminazione e del bullismo, anche informatico; potenziamento dell'inclusione scolastica e del diritto allo studio degli alunni con bisogni educativi speciali attraverso percorsi individualizzati e personalizzati anche con il supporto e la collaborazione dei servizi socio- sanitari ed educativi del territorio e delle associazioni di settore

- m) valorizzazione della scuola intesa come comunità attiva, aperta al territorio e in grado di sviluppare e aumentare l'interazione con le famiglie e con la comunità locale, comprese le organizzazioni del terzo settore e le imprese;
- o) incremento dell'alternanza scuola-lavoro nel secondo ciclo di istruzione;
- r) alfabetizzazione e perfezionamento dell'italiano come lingua seconda attraverso corsi e laboratori per studenti di cittadinanza o di lingua non italiana, da organizzare anche in collaborazione con gli enti locali e il terzo settore, con l'apporto delle comunità di origine, delle famiglie e dei mediatori culturali;
- s) definizione di un sistema di orientamento.

6.3. Piani operativi

Ogni obiettivo strategico stabilito nel punto 6.2 è articolato in obiettivi operativi per ciascuno dei quali vengono definite le azioni, i tempi, le risorse e le responsabilità organizzative connesse al loro raggiungimento. Il tutto è sintetizzato all'interno di uno o più "piani operativi". I Piani operativi e i connessi obiettivi operativi sono coerenti con gli obiettivi strategici.

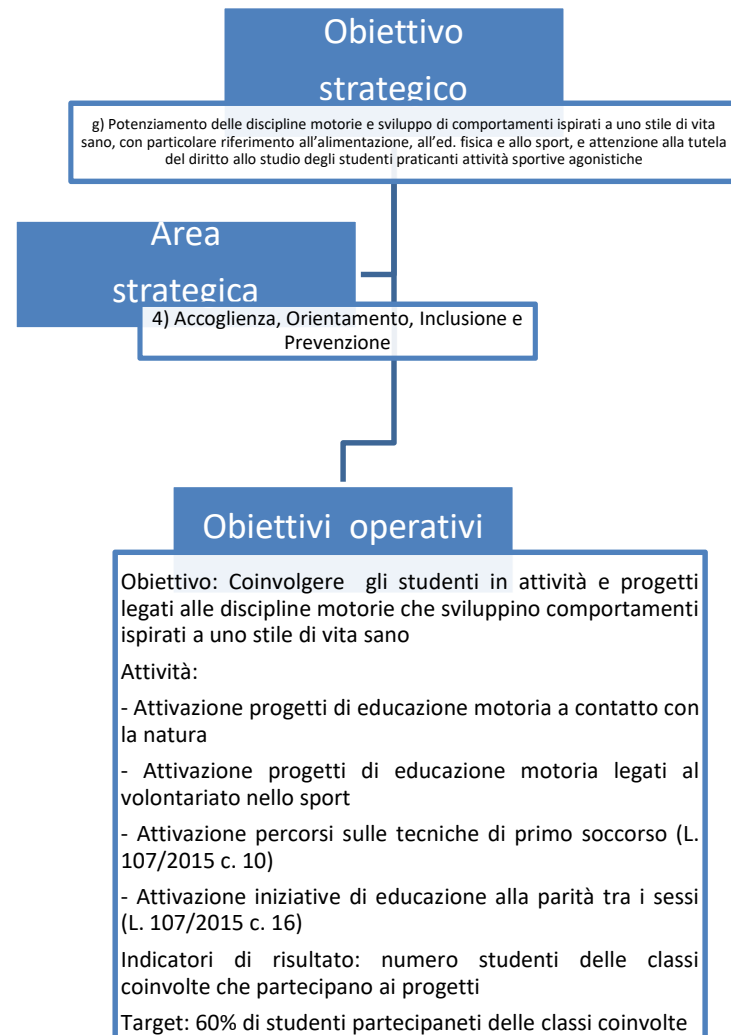

Scheda di dettaglio attività:

Attività Attivazione progetti finalizzati al potenziamento delle discipline motorie e allo sviluppo di comportamenti ispirati a uno stile di vita sano	Titolo Potenziamento discipline motorie e sviluppo di comportamenti ispirati a uno stile di vita sano Descrizione sintetica Attivazione progetti finalizzati al potenziamento delle discipline motorie e allo sviluppo di comportamenti ispirati a uno stile di vita sano, con particolare riferimento all'alimentazione, all'ed. fisica e allo sport, e attenzione alla tutela del diritto allo studio degli studenti praticanti attività sportive agonistiche
Destinatari	Studenti dell'Istituto
Principali azioni previste o fasi	1.Attività sportive a contatto con la natura, inserite nel contesto del territorio 2.Gestione delle varie giurie in competizioni sportive scolastiche e federali (C.O.N.I) attraverso l'informatizzazione tecnica delle singole discipline sportive 3. Arbitraggio nei giochi sportivi studenteschi e nelle manifestazioni nazionali e internazionali in svolgimento nel Comune di Grosseto 4.Attivazione percorsi sulle tecniche di primo soccorso, in collaborazione anche con 118 (L. 107/2015 c. 10) 5.Attivazione iniziative di educazione alla parità tra i sessi, in collaborazione con ASL (L. 107/2015 c. 16)
Metodologie	Laboratorio
Tempi	Triennio 2016-2019
Risorse umane	Docenti classe di concorso A029
Risorse finanziarie	Il progetto non prevede finanziamento, in quanto svolto dai docenti in orario di servizio
Responsabile	Marcello Cesaroni
Risultati attesi	Partecipazione degli studenti alle attività previste e concreta acquisizione di comportamenti legati a uno stile di vita sano Tutela del diritto allo studio degli studenti praticanti attività sportive agonistiche
Target finale e (nel caso di attività pluriennali) target intermedio ad es. annuale	60% di studenti partecipanti delle classi coinvolte

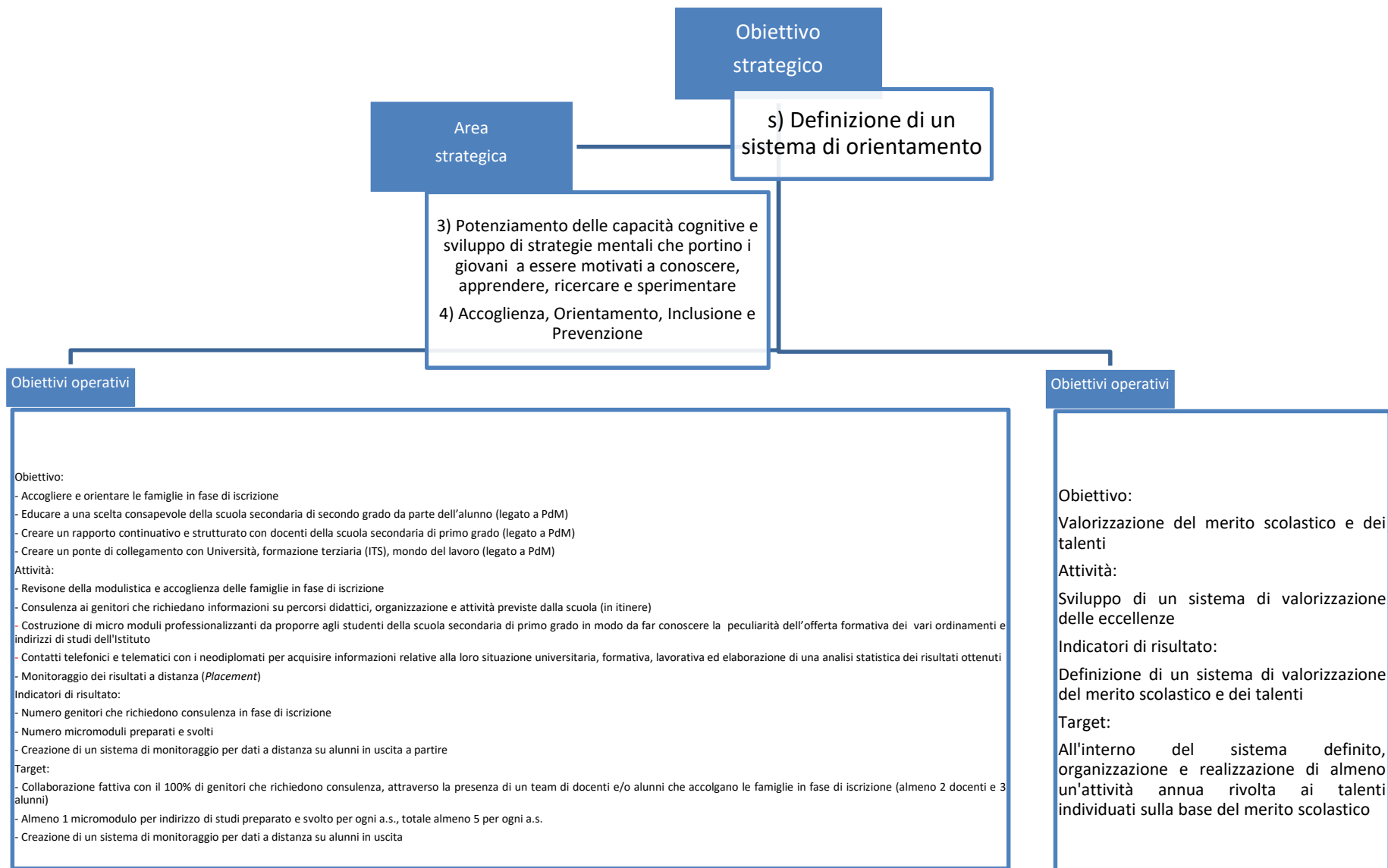

Scheda di dettaglio attività:

Attività	Titolo Orientamento (in entrata, in itinere, in uscita)
Definizione di un sistema di orientamento	Descrizione sintetica Definizione di un sistema di Orientamento, che partendo dalla fase in ingresso accompagni lo studente fino alla fase in uscita, seguita da relative attività di <i>placement</i>
Destinatari	Studenti e famiglie scuole secondarie di primo grado Studenti e famiglie scuole secondarie di primo grado o che, già iscritti a una scuola secondaria di secondo grado, hanno bisogno di un riorientamento Studenti diplomati dell'Istituto
Principali azioni previste o fasi	-Revisione della modulistica e accoglienza delle famiglie in fase di iscrizione - Consulenza ai genitori che richiedano informazioni su percorsi didattici, organizzazione e attività previste dalla scuola (in itinere) - Costruzione di micro moduli professionalizzanti da proporre agli studenti della scuola secondaria di primo grado in modo da far conoscere la peculiarità dell'offerta formativa dei vari ordinamenti e indirizzi di studi dell'Istituto - Contatti telefonici e telematici con i neodiplomati per acquisire informazioni relative alla loro situazione universitaria, formativa, lavorativa ed elaborazione di una analisi statistica dei risultati ottenuti - Monitoraggio dei risultati a distanza (<i>Placement</i>)
Metodologie	Incontri frontali e laboratori Contatti telefonici
Tempi	Triennio 2016-2019
Risorse umane	Docenti che lavorano alle attività di Orientamento e di Relazione scuola/famiglia/studenti - Docenti organico potenziato- Studenti dell'Istituto
Risorse finanziarie	Il progetto non prevede finanziamento, in quanto svolto per lo più dai docenti in orario di servizio; per le ore di attività oltre l'orario di servizio le risorse finanziarie sono quelle del F.I.S.
Responsabile	Rossella Izzo (SC), Patrizia Vincenzoni (TG), Antonella De Felice (LA), Gloria Mazzi (LM e LC)
Risultati attesi	- Creare un rapporto continuativo e strutturato con docenti della scuola secondaria di primo grado

	<ul style="list-style-type: none"> - Creare un ponte di collegamento con Università, formazione terziaria (ITS), mondo del lavoro - Riduzione dispersione scolastica - Incremento iscrizioni nel triennio di riferimento
Target finale e (nel caso di attività pluriennali) target intermedio ad es. annuale	<ul style="list-style-type: none"> - Collaborazione fattiva con il 100% di genitori che richiedono consulenza, attraverso la presenza di un team di docenti e/o alunni che accolgano le famiglie in fase di iscrizione (almeno 2 docenti e 3 alunni) - Almeno 1micromodulo per indirizzo di studi preparato e svolto per ogni a.s., totale almeno 5 per ogni a.s. - Sistema di monitoraggio per dati a distanza su alunni in uscita

Attività	Titolo Valorizzazione del merito scolastico e dei talenti
Definizione di un sistema di valorizzazione del merito scolastico e dei talenti	Descrizione sintetica Attività L'Istituto si propone, nell'arco del triennio di riferimento, di definire un sistema di valorizzazione del merito scolastico e dei talenti e di portarlo a regime
Destinatari	Studenti che rientrano nei parametri dell'eccellenza
Principali azioni previste o fasi	<ul style="list-style-type: none"> - Definizione di un sistema di valorizzazione delle eccellenze - Realizzazione di almeno un'attività annua rivolta alle eccellenze
Metodologie	<ul style="list-style-type: none"> - Laboratorio - Attività pratiche: partecipazione a progetti, eventi, iniziative
Tempi	Triennio 2016-2019
Risorse umane	Docente Coordinatore generale ambiti disciplinari; docente Referente FS Relazione scuola/famiglie/Supporto studenti
Risorse finanziarie	Il progetto si svolge in orario di servizio (servendosi anche delle risorse dell'organico potenziato), quindi non prevede risorse finanziarie
Responsabile	Coordinatrice generale Ambiti disciplinari; docente Referente FS Relazione scuola/famiglie/Supporto studenti
Risultati attesi	<ul style="list-style-type: none"> - Definizione e graduale messa a regime di un sistema di valorizzazione del merito scolastico e dei talenti
Target finale e (nel caso di attività pluriennali) target intermedio ad es. annuale	Organizzazione di almeno un'attività annua rivolta alle eccellenze

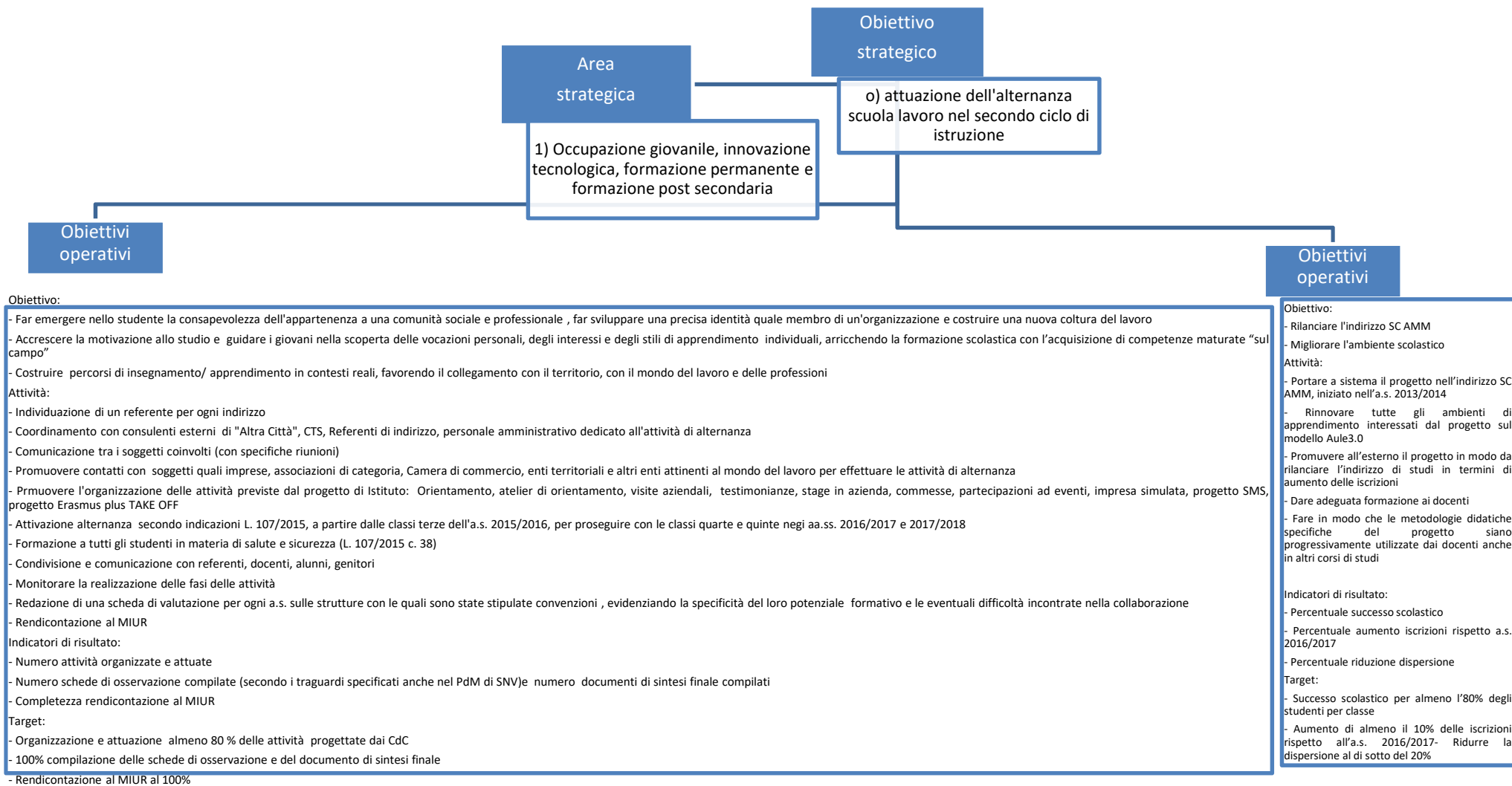

Attività Progettazione, organizzazione, coordinamento, realizzazione, comunicazione, rendicontazione attività di alternanza scuola-lavoro	Titolo Alternanza scuola-lavoro Descrizione sintetica Attività <ul style="list-style-type: none"> - Progettazione attività secondo quanto previsto da normativa di riferimento - Organizzazione attività coordinandosi con i vari soggetti interni ed esterni coinvolti - Realizzazione attività - Comunicazione delle attività a referenti, docenti, genitori, alunni - Rendicontazione attività di alternanza scuola-lavoro al MIUR
Destinatari	<ul style="list-style-type: none"> - Referenti di ogni indirizzo - Alunni delle classi seconde, terze, quarte, quinte degli indirizzi presenti nell'istituzione scolastica: servizi commerciali amministrativi, servizi commerciali grafici, tecnico della grafica, liceo artistico, liceo musicale - I docenti dei CdC delle suddette classi - Personale amministrativo incaricato di svolgere attività connesse - I genitori degli alunni delle suddette classi - Interlocutori esterni della scuola coinvolti nel progetto quali Enti locali, associazioni, le agenzie culturali ed educative, le aziende pubbliche e private
Principali azioni previste o fasi	<ul style="list-style-type: none"> - Individuazione di un referente per ogni indirizzo - Coordinamento con consulenti esterni di "Altra Città", CTS, Referenti di indirizzo, personale amministrativo dedicato all'attività di alternanza - Comunicazione tra i soggetti coinvolti (con specifiche riunioni) - Promuovere contatti con soggetti quali imprese, associazioni di categoria, Camera di commercio, enti territoriali e altri enti attinenti al mondo del lavoro per effettuare le attività di alternanza - Promuovere l'organizzazione delle attività previste dal progetto di Istituto: Orientamento, atelier di orientamento, visite aziendali, testimonianze, stage in azienda, commesse, partecipazioni ad eventi, impresa simulata, progetto Erasmus plus TAKE OFF - Attivazione alternanza secondo indicazioni L. 107/2015, a partire dalle classi terze dell'a.s. 2015/2016, per proseguire con le classi quarte e quinte negli aa.ss. 2016/2017 e 2017/2018 - Formazione a tutti gli studenti in materia di salute e sicurezza (L. 107/2015 c. 38) - Condivisione e comunicazione con referenti, docenti, alunni, genitori - Monitorare la realizzazione delle fasi delle attività - Rendicontazione al MIUR
Metodologie	<ul style="list-style-type: none"> - Atelier di Orientamento

	<ul style="list-style-type: none"> - Stage - Visite Guidate - Incontri con esperti - Commessa Aziendale - Attività laboratoriali previste da progetto SMS (potenziamento indirizzi tecnico e professionale), tra cui impresa formativa simulata
Tempi	Triennio 2016-2019
Risorse umane	Docenti referenti di indirizzo, docenti organico potenziato, docenti dei CdC, Personale amministrativo incaricato di svolgere le attività connesse, interlocutori esterni della scuola coinvolti nel progetto, quali Enti locali, associazioni, le agenzie culturali ed educative, aziende pubbliche e private
Risorse finanziarie	Il viene svolto per lo più dai docenti in orario di servizio; per le ore di attività oltre l'orario di servizio le risorse finanziarie sono quelle del F.I.S. e quelle destinate all'alternanza scuola-lavoro
Responsabile	Rossella Izzo (SC), Patrizia Vincenzoni (TG), Tamara Fiorenzoni (LA), Patrizia Varone (LM)
Risultati attesi	<ul style="list-style-type: none"> - Organizzazione e attuazione delle attività progettate dai CdC - Attività previste dalle Indicazioni operative alternanza scuola/lavoro dell'Istituto - Rispetto Adempimenti finali alternanza scuola/lavoro, previsti dall'Istituto - Compilazione delle schede di osservazione e del documento di sintesi finale - Rendicontazione al MIUR
Target finale e (nel caso di attività pluriennali) target intermedio ad es. annuale	<ul style="list-style-type: none"> - Organizzazione e attuazione almeno 80 % delle attività progettate dai CdC - 100% compilazione delle schede di osservazione e del documento di sintesi finale - Consegna 100% documenti indicati in Adempimenti finali alternanza scuola/lavoro (completi in tutte le loro parti), previsti dall'Istituto - Rendicontazione al MIUR al 100%

Attività Progetto che si propone di modificare gli ambienti di apprendimento attraverso l'utilizzo diffuso delle tecnologie a supporto della didattica	Titolo Cl@ssi2.0
	Descrizione sintetica Attività L'azione Cl@ssi2.0 del Piano Scuola Digitale offre la possibilità di trasformare l'ambiente di apprendimento mediante il potenziamento dell'utilizzo delle ICT nella didattica curricolare e dei percorsi integrati leFP in modo da renderla innovativa e motivante. La sfida è quella di far vivere gli studenti in un ambiente scolastico rinnovato e piacevole, con nelle mani un NetBook, al fine di

	far recuperare ai giovani stima in se stessi e nelle loro capacità, attraverso un approccio in cui si impara facendo
Destinatari	Studenti e docenti del corso Professionale Servizi Commerciali Amministrativi
Principali azioni previste o fasi	<ul style="list-style-type: none"> - Portare a sistema il progetto nell'indirizzo SC AMM, iniziato nell'a.s. 2013/2014 - Rinnovare tutte gli ambienti di apprendimento interessati dal progetto sul modello Aule3.0 - Promuovere all'esterno il progetto in modo da rilanciare l'indirizzo di studi in termini di aumento delle iscrizioni - Dare adeguata formazione ai docenti - Fare in modo che le metodologie didattiche specifiche del progetto siano progressivamente utilizzate dai docenti anche in altri corsi di studi
Metodologie	<ul style="list-style-type: none"> - Laboratorio - Didattica <i>blended</i> - <i>Learning by doing</i> - <i>Cooperative learning</i> - Attività di tutoraggio <i>peer to peer</i> - Azienda simulata
Tempi	Triennio 2016-2019 (in questo triennio il progetto arriva a conclusione di un ciclo, con la prima classe quinta che sostiene l'Esame di Stato)
Risorse umane	Docenti
Risorse finanziarie	Il progetto si svolge in orario di servizio
Responsabile	Donatella Leoni
Risultati attesi	<ul style="list-style-type: none"> - Far recuperare agli studenti stima in se stessi e nelle loro capacità - Riduzione della dispersione - Aumento delle iscrizioni e del numero di classi prime
Target finale e (nel caso di attività pluriennali) target intermedio ad es. annuale	<ul style="list-style-type: none"> - Successo scolastico (per ogni a.s. compreso l'Esame di Stato) per almeno l'80% degli studenti per classe - Aumento di almeno il 10% delle iscrizioni (nella prima dell'a.s. 2016/2017) rispetto all'a.s. 2016/2017 - Ridurre la dispersione al di sotto del 20%



Obiettivo:

- Coordinare le attività del gruppo di lavoro per l'inclusione GLI e del GLH
- Aggiornare il Piano di gestione delle Diversità (PGD)
- Predisporre il Piano Annuale D'inclusione (P.A.I)
- Raccogliere, elaborare e diffondere al personale docente dati e note sui soggetti BES individuati nel P.A.I. per una funzionale accessibilità alle informazioni da parte dei singoli C.d.C.
- Promuovere azioni di aggiornamento/formazione per consolidare /ampliare le competenze dei docenti in merito alla Gestione delle Diversità presenti nella scuola, in collaborazione con la Funzione strumentale preposta
- Promuovere iniziative/progetti interni/esterni concepiti secondo l'ottica dell'educazione all'alterità e mirati ad una didattica inclusiva e interculturale
- Incrementare, rendere operativo e visibile tutto il lavoro svolto dall'istituto Polo "L.Bianciardi" riguardo all'accoglienza degli alunni BES e alle procedure didattico-educative
- Pianificare i rapporti e le comunicazioni con le famiglie interessate nella fase di accoglienza e accompagnamento
- Pianificare i rapporti con gli Enti del territorio per favorire l'inserimento degli alunni BES nel mondo del lavoro
- Implementare sul sito della scuola, nell'area dedicata alla Gestione delle diversità, l'inserimento di materiali didattici per le diverse tipologie BES e pubblicazioni per l'autoaggiornamento e formazione del personale della scuola

Attività:

- Per i DESTINATARI DIRETTI cfr PIANO DI GESTIONE DELLE DIVERSITA' d'Istituto
- Per le FAMIGLIE: colloqui individuali in fase di accoglienza ed accompagnamento.
- Per tutti gli ALUNNI del Polo Bianciardi: collaborazione con i Docenti curricolari nella realizzazione di progetti e iniziative volte a sviluppare forme di comunicazione, di socializzazione democratica e di conoscenza reciproca attraverso processi di interazione e contaminazione
- Per i DOCENTI: comunicazioni ai C.d.c., a seguito dei colloqui iniziali con le famiglie e dell'analisi della documentazione in ingresso; consulenza sulle azioni da intraprendere all'interno dei singoli C.d.c., revisione della modulistica obbligatoria per una più facile ed immediata gestione e fruibilità della documentazione richiesta.
- Per gli ENTI DEL TERRITORIO: rapporti con il CENTRO IMPIEGO (per le categorie protette), con le AZIENDE individuate per le attività obbligatorie di alternanza scuola/lavoro, con il Centro Territoriale di Supporto CTS

Indicatori di risultato:

- ALUNNI BES: raggiungimento del successo formativo
- DOCENTI : gestione funzionale al successo formativo delle strategie e misure intraprese, , dichiarate nei Piani Didattici
- FAMIGLIE: rapporti di collaborazione fattiva con gli operatori della scuola, secondo la modalità condivisa ad inizio d'anno
- TUTTI I SOGGETTI IMPLICATI: condivisione di azioni comuni , rivolte all'inclusione dei soggetti BES nella comunità scolastica

Target:

- ALUNNI BES: raggiungimento del successo formativo (100 %)

Scheda di dettaglio attività:

Attività	Titolo Gestione delle diversità
Coordinamento e supervisione delle iniziative relative all'applicazione del Piano di Gestione delle Diversità	<p>Descrizione sintetica</p> <ul style="list-style-type: none"> - Inclusione - Piano di Gestione Diversità - Alunni Stranieri - Diverse abilità/Rapporti con enti per studenti DVA.
Destinatari	<p>Destinatari DIRETTI:</p> <ul style="list-style-type: none"> - Diversamente abili DVA - Con Disturbi Specifici di Apprendimento DSA - Alunni STRANIERI del Polo Bianciardi - Altri BES (PATOLOGIE CERTIFICATE + disagio socio/economico/relazionale) - Famiglie degli studenti BES - Docenti dei CdC - Enti, Istituzioni, Associazioni e Aziende del Territorio. <p>Destinatari INDIRETTI:</p> <ul style="list-style-type: none"> - Tutti gli Alunni del Polo Bianciardi coinvolti come gruppo classe
Principali azioni previste o fasi	<ul style="list-style-type: none"> - Per i DESTINATARI DIRETTI cfr PIANO DI GESTIONE DELLE DIVERSITA' d'Istituto - Per le FAMIGLIE: colloqui individuali in fase di accoglienza ed accompagnamento. - Per tutti gli ALUNNI del Polo Bianciardi: collaborazione con i docenti curricolari nella realizzazione di progetti e iniziative volte a sviluppare forme di comunicazione, di socializzazione democratica e di conoscenza reciproca attraverso processi di interazione e contaminazione - Per i DOCENTI: comunicazioni ai C.d.C., a seguito dei colloqui iniziali con le famiglie e dell'analisi della documentazione in ingresso; consulenza sulle azioni da intraprendere all'interno dei singoli C.d.c., revisione della modulistica obbligatoria per una più facile ed immediata gestione e fruibilità della documentazione richiesta. - Per gli ENTI DEL TERRITORIO: rapporti con il CENTRO IMPIEGO (per le categorie protette), con le AZIENDE individuate per le attività obbligatorie di alternanza scuola/lavoro, con il Centro Territoriale di Supporto CTS
Metodologie	Lezione frontale, laboratorio, seminario
Tempi	Triennio 2016-2019
Risorse umane	Docenti dei CdC; docenti classe di concorso D03, compresi quelli legati all'organico potenziato; Enti,

	Istituzioni, Associazioni e Aziende del Territorio
Risorse finanziarie	Per le ore di attività oltre l'orario di servizio le risorse finanziarie sono quelle del F.I.S. (come da sezione Risorse umane inserita nella specifica Scheda di progettazione funzione/incarico dedicata all'attività)
Responsabile	Michela Ramacciotti
Risultati attesi	<ul style="list-style-type: none"> - ALUNNI BES: raggiungimento del successo formativo - DOCENTI: gestione funzionale al successo formativo delle strategie e misure intraprese, , dichiarate nei Piani Didattici - FAMIGLIE: rapporti di collaborazione fattiva con gli operatori della scuola, secondo la modalità condivisa ad inizio d'anno - TUTTI I SOGGETTI IMPLICATI: condivisione di azioni comuni, rivolte all'inclusione dei soggetti BES nella comunità scolastica
Target finale e (nel caso di attività pluriennali) target intermedio ad es. annuale	<ul style="list-style-type: none"> - Per gli ALUNNI BES: raggiungimento del successo formativo (100 %)

Obiettivo strategico

a) Valorizzazione e potenziamento delle competenze linguistiche, con particolare riferimento all'italiano nonché alla lingua inglese e ad altre lingue dell'Unione europea, anche mediante l'utilizzo della metodologia Content language integrated learning

Area strategica

4) Accoglienza, Orientamento, Inclusione e Prevenzione

Obiettivi operativi

Obiettivo:

- Certificazioni linguistiche di vari livelli (B1-B2)

Attività:

- Preparazione alla certificazione linguistica livelli B1 e B2 (FCE) sulle 4 abilità (reading – writing – listening – speaking) con insegnante madrelingua

Indicatori di risultato:

- Percentuale acquisizione conoscenze/competenze
- Percentuale frequenza ai corsi
- Percentuale gradimento corsi

Target:

- Acquisizione conoscenze/competenze 75%min
- Frequenza corsi attivati 80% min
- Gradimento media non inferiore a 70%

Scheda di dettaglio attività:

Attività	Titolo Valorizzazione e potenziamento competenze linguistiche
Valorizzazione e potenziamento delle competenze linguistiche	Descrizione sintetica Preparazione per studenti alla certificazione linguistica di livello B1-B2
Destinatari	<ul style="list-style-type: none"> - Tutti gli alunni - Tutti i docenti
Principali azioni previste o fasi	- Preparazione alla certificazione linguistica livelli B1 e B2 (FCE) sulle 4 abilità (reading – writing – listening – speaking) con insegnante madrelingua
Metodologie	Lezione frontale, laboratorio
Tempi	Triennio 2016-2019
Risorse umane	Docenti di Lingue, compresi quelli legati all'organico potenziato Docenti madrelingua esterni
Risorse finanziarie	Il progetto per gli studenti si svolge in orario di servizio, quindi non prevede risorse finanziarie, mentre per i docenti solo questi stessi a pagare le spese necessarie alla realizzazione dei corsi
Responsabile	Silvia Striato
Risultati attesi	<ul style="list-style-type: none"> - Conseguimento certificazioni linguistiche livelli B1, B2
Target finale e (nel caso di attività pluriennali) target intermedio ad es. annuale	<ul style="list-style-type: none"> - Acquisizione conoscenze/competenze 75%min - Frequenza corsi attivati 80% min - Gradimento media non inferiore a 70%

Obiettivo strategico

m) valorizzazione della scuola intesa come comunità attiva, aperta al territorio e in grado di sviluppare e aumentare l'interazione con le famiglie e con la comunità locale, comprese le organizzazioni del terzo settore

Area strategica

2) Scuola aperta, scuola digitale, internazionalizzazione

Obiettivi operativi

Obiettivo: far conoscere la ricchezza e l'unicità dell'offerta formativa del Polo Bianciardi, interagendo con il territorio

Attività:

- Giornate scuola aperta
- Creazione forum studenti (anche della secondaria di I grado) sul sito
- Organizzazione eventi e concorsi aperti alle scuole secondarie di I grado
- Promozione all'esterno dell'Istituto servendosi anche di agenzie esterne specializzate

Indicatori di risultato:

Percentuale partecipazione alle iniziative dei destinatari previsti

Target:

Partecipazione alle iniziative di almeno il 60% dei destinatari previsti

Scheda di dettaglio attività:

Attività	Titolo Scuola Aperta
Apertura della scuola al territorio e agli <i>stakeholders</i>	Descrizione sintetica Nell'ambito principalmente delle attività previste dall'Orientamento, creare occasioni di apertura della scuola al territorio e agli <i>stakeholders</i>
Destinatari	<i>Tutti gli stakeholders</i> (famiglie, studenti, Istituzioni, Enti locali, aziende pubbliche e private, associazioni di categoria e culturali)
Principali azioni previste o fasi	<ul style="list-style-type: none"> - Giornate scuola aperta - Creazione forum studenti sul sito - Organizzazione eventi e concorsi aperti alle scuole secondarie di I grado - Promozione dell'Istituto servendosi anche di agenzie esterne specializzate - Proposta agli istituti secondari di 1° grado di moduli brevi in verticale
Metodologie	Lezione frontale, laboratorio, concorsi, eventi
Tempi	Triennio 2016-2019
Risorse umane	Docenti che collaborano alla FS Orientamento, compresi quelli legati all'organico potenziato
Risorse finanziarie	Il progetto non prevede finanziamento, in quanto svolto per lo più dai docenti in orario di servizio; per le ore di attività oltre l'orario di servizio le risorse finanziarie sono quelle del F.I.S.
Responsabile	Rossella Izzo (SC), Patrizia Vincenzoni (TG), Antonella De Felice (LA), Gloria Mazzi (LM e LC)
Risultati attesi	Far conoscere la ricchezza e l'unicità dell'offerta formativa del Polo Bianciardi, interagendo con il territorio
Target finale e (nel caso di attività pluriennali) target intermedio ad es. annuale	Partecipazione alle iniziative di almeno il 60% dei destinatari previsti

Obiettivo strategico

Valutazione sistematica della propria efficacia e del grado di soddisfacimento delle esigenze dei propri utenti (famiglie, studenti, aziende, personale, istituzioni), monitorando i diversi aspetti del servizio erogato, individuandone i punti di forza e di debolezza, perseguendo il principio del miglioramento continuo attraverso procedure certe (INVALSI Reg. 80/2013)

Area strategica

6) Valutazione

Obiettivi operativi

Obiettivo:

- Attuare il processo di autovalutazione secondo quanto previsto dalle fasi del SNV
- Attuare il processo di autovalutazione con CAF
- Integrare il sistema di valutazione dell'Agenzia Formativa (ISO 9001:2008 e 9004:2008) con SNV e CAF

Attività:

- Aggiornamento RAV di SNV
- Elaborazione e attuazione PdM di SNV e CAF
- Gestione visite esterne relative a SNV e CAF
- Rendicontazione sociale

Indicatori di risultato:

- Aggiornamento RAV di SNV
- Elaborazione PdM SNV e CAF
- Elaborazione rendicontazione sociale SNV

Target:

- Elaborazione di n. 1 PdM, coerente con le priorità e i traguardi individuati nel RAV di SNV
- Elaborazione di n. 1 PdM di CAF
- Organizzazione n. 1 visita esterna CAF
- Aggiornamento n. 1 RAV di SNV
- Progettazione e realizzazione di almeno 1 azione di miglioramento per SNV e 2 per CAF
- Comunicazione della realizzazione delle varie fasi al Collegio docenti, con almeno 2 interventi inseriti all'odg e risultanti da verbali
- 1 audit Agenzia formativa

Scheda di dettaglio attività:

Attività	Titolo Valutazione di Istituto
Realizzazione delle attività di autovalutazione con sistemi SNV e CAV	Descrizione sintetica - Realizzazione autovalutazione con SNV e CAF
Destinatari	Personale dell'Istituto, <i>stakeholders</i> (famiglie, studenti, soggetti esterni pubblici e privati), comunità sociale, istituti di istruzione secondaria di secondo grado su scala nazionale, in un'ottica di <i>benchmarking</i>
Principali azioni previste o fasi	<ul style="list-style-type: none"> • Aggiornamento RAV di SNV • Elaborazione e attuazione PdM di SNV e CAF • Gestione visite esterne relative a SNV e CAF • Rendicontazione sociale
Metodologie	Laboratori, seminari e autoformazione condotti dal Nucleo Interno di Valutazione
Tempi	Triennio 2016-2019
Risorse umane	DS, personale componente il NIV, compreso quello legato all'organico potenziato, componente genitori, componente studenti
Risorse finanziarie	Le risorse finanziarie sono quelle del F.I.S.;
Responsabile	David Baragiola
Risultati attesi	<ul style="list-style-type: none"> - Elaborazione e attuazione PdM di SNV - Gestione eventuale visita esternarelativa a SNV - Rendicontazione sociale - Autovalutazione con CAF
Target finale e (nel caso di attività pluriennali) target intermedio ad es. annuale	<ul style="list-style-type: none"> - Elaborazione di n. 1 PdM, coerente con le priorità e i traguardi individuati nel RAV di SNV - Elaborazione di n. 1 PdM di CAF - Organizzazione n. 1 visita esterna CAF - Aggiornamento n. 1 RAV di SNV - Progettazione e realizzazione di almeno 1azione di miglioramento per SNV e 2 per CAF - Comunicazione della realizzazione delle varie fasi al Collegio docenti, con almeno 2 interventi inseriti all'odg e risultanti dai verbali - 1 audit Agenzia formativa

7. Scelte metodologiche

SCELTE METODOLOGICHE DELLA SCUOLA

La scuola ha operato scelte metodologiche innovative:

- Cl@ssi2.0

Il Progetto Cl@ssi 2.0, attuato a partire dall'a.s. 2013-2014, è in linea con un percorso di innovazione tecnologica che l'Istituto ha sempre perseguito negli anni, ma che ha conosciuto un'importante fase di sviluppo nell'a.s. 2010-2011, con l'adozione del Registro Elettronico, grazie al quale anche le famiglie possono essere in contatto via internet con la scuola e che ha innovato radicalmente le modalità dei rapporti scuola/famiglia.

Precedentemente, un altro passo importante nell'ottica dell'innovazione delle metodologie di apprendimento era stato l'avvio, nel Corso Serale Professionale Amministrativo dall'anno scolastico 2006/2007, di un Progetto di Formazione a Distanza chiamato Diploma online. Tale progetto è destinato a tutti i soggetti maggiorenni che desiderano rientrare in percorsi di istruzione e formazione scolastica superiore residenti in comuni marginali e/o in grado di frequentare lezioni in presenza nei *Learning Point* sul territorio.

Il corso, che si fonda su una didattica *blended* e modulare e su un approccio cooperativo, prevede lezioni on-line, lezioni in presenza, utilizzo di strumenti FAD come guida e supporto didattico. Il lavoro didattico è condotto dai docenti del consiglio di classe – che coprono il ruolo di formatori in presenza e di tutor online, - e da tutor d'aula specificamente formati. L'interazione docente-allievo a distanza avviene attraverso l'utilizzo di uno strumento asincrono quale la posta elettronica e, su richiesta, con la videoconferenza utilizzando il servizio Skype audio e video per le comunicazioni a due o solo audio per le comunicazioni che coinvolgono più di due soggetti.

Considerate queste premesse, la sperimentazione di un modello Cl@ssi2.0 ha rappresentato il naturale punto di arrivo di un percorso evolutivo che ha interessato il Polo "L. Bianciardi". L'indirizzo per la sperimentazione Classi 2.0 individuato è quello Professionale Servizi Commerciali Amministrativi nel quale gli allievi hanno la possibilità di acquisire al terzo anno anche il titolo di qualifica regionale.

L'azione Classi2.0 del Piano Nazionale Scuola Digitale, in cui si inserisce il documento Idea 2.0 approvato dai CdC, offre la possibilità di trasferire le migliori esperienze del progetto Diploma online all'interno dei percorsi curricolari ordinari e di trasformare l'ambiente di apprendimento mediante il potenziamento dell'utilizzo delle ICT nella didattica curricolare e dei percorsi integrati leFP in modo da renderla innovativa e motivante.

Tra gli obiettivi del progetto:

- Migliorare l'ambiente scolastico con interventi che consentano di aumentare il piacere di stare a scuola da parte di allievi e docenti.
- Organizzazione le attività didattiche con gruppi di livello per le discipline Italiano, Inglese e Matematica
- Favorire negli alunni, con l'ausilio delle ICT, il raggiungimento delle competenze trasversali stabilite nel CdC.
- Modulazione del tempo scuola, prevedendo periodi intensivi per favorire le attività di tipo laboratoriale volte all'acquisizione di competenze pratiche previste anche dal percorso leFP e promozione dell'uso corretto delle tecnologie negli ambienti dedicati alla simulazione aziendale
- Sfruttare i diversi canali comunicativi offerti dalla multimedialità e dalle ICT per favorire l'apprendimento anche degli alunni diversamente abili
- Intensificare la relazione docente-alunno attraverso l'utilizzo di strumenti di comunicazione elettronica sincrona e asincrona nell'ottica della personalizzazione dei percorsi di apprendimento
- Favorire le attività di formazione e autovalutazione online degli allievi sfruttando la piattaforma Moodle
- Favorire negli allievi atteggiamenti di "costruttori del sapere"
- Monitorare l'efficacia dei progetti e il raggiungimento delle competenze
- Favorire negli alunni un corretto senso di responsabilità e di autovalutazione.

L'impiego delle ICT è un supporto indispensabile alla didattica tradizionale, che favorisce l'apprendimento anche negli alunni diversamente abili. Le tecnologie multimediali e i *software* dedicati rendono l'insegnamento più efficace e piacevole, aiutano a superare gli ostacoli legati alla comprensione e favoriscono attività che altrimenti sarebbero preclusi a questo tipo di utenza.

I CdC coinvolti sono concordi nel ritenere che occorre rinnovare il modo di fare didattica e si impegnano a sfruttare le opportunità dell'iniziativa Classi2.0 per trasformare gli ambienti scolastici, l'organizzazione del tempo scuola e della classe per gruppi di livello.

Allo scopo si procede attraverso:

- lezioni attive e partecipate con uso di LIM, netbook ed e-book, piattaforma MOODLE per coinvolgere lo studente nel processo di apprendimento
- didattica incentrata sull'operatività svolta negli ambienti dell'azienda simulata, capace di valorizzare e monitorare le conoscenze e le competenze legate alla progettazione
- lavori svolti in *cooperative learning* per sfruttare le potenzialità di ciascun alunno da mettere al servizio dei compagni più deboli

- lavori di tutoraggio (*peer to peer*) gestito dai docenti e dagli allievi più grandi
- autoapprendimento e autovalutazione attraverso materiali preconfezionati o prodotti dal docente e caricati sulla piattaforma MOODLE.

Per la valutazione delle competenze e conoscenze si utilizzano griglie di osservazione di cui servirsi durante lo svolgimento delle attività didattiche. Vengono, inoltre, favoriti interventi orali e relazioni alla classe da parte degli allievi anche attraverso la realizzazione di prodotti multimediali. Nell'ottica di favorire processi di autovalutazione vengono proposti agli allievi compiti e attività di autovalutazione sulla piattaforma MOODLE o a disposizione tramite gli *e-book*. Ciascun allievo è chiamato a gestire il proprio libretto formativo (in versione online) anche per tenere traccia di tutte le attività di autovalutazione effettuate.

Strumenti tecnologici utilizzati nella didattica:

HARDWARE / PERIFERICHE NECESSARIE	UTILIZZO NELLA DIDATTICA
Lavagna LIM	Da utilizzare in tutte le sue potenzialità multimediali interattive, per fare lezione, ricerca in Internet, valutare attraverso test interattivi e auto valutativi le competenze raggiunte
Netbook per ogni alunno	La decisione di scegliere un netbook piuttosto che un tablet è dovuta alla necessità dell'utilizzo della tastiera per software di tipo gestionale. Gli alunni possono: produrre in classe i loro lavori direttamente al PC risolvere verifiche elettroniche ed essere valutati accedendo alla piattaforma MOODLE collegarsi in Internet per la ricerca di materiali didattici seguire a video Tutorial già pronti

Video camera digitale	<p>Creazione di video lezioni</p> <p>Realizzazione di reportage</p> <p>Riprese di eventi relativi ad attività scolastiche</p> <p>Riprese delle attività aziendali simulate</p>
Foto camera digitale	<p>Creazioni di immagini da inserire in lavori scolastici</p> <p>Creazioni di immagini da inserire nel sito della scuola</p>
Stampante laser con funzionalità di scanner, fax e fotocopiatrice	<p>Stampa su supporto cartaceo dei risultati di test con votazione finale</p> <p>Stampa di documenti e immagini da utilizzare nelle attività didattiche</p> <p>Strumentazione a disposizione dell'azienda simulata</p>
PC Desktop	Stazione di lavoro a disposizione degli insegnanti dei CdC e dell'azienda simulata.
Registratore digitale multi pista wireless	Registrazione audio di lezioni di lavori multimediali in lingua straniera
Microfono wireless	Da utilizzare con il registratore multi pista nella creazione di lavori multimediali
Radiomicrofono wireless	Da utilizzare durante le registrazioni delle lezioni o delle video conferenze
Access Point	Consente a tutti i NetBook di dialogare in rete e in Internet
Impianto elettrico	
Linea ADSL	
Telefono per comunicazioni via Skype	Attrezzatura per l'azienda simulata.

Dall'a.s. 2015-2016, le classi prima e seconda del progetto cl@sse2.0 hanno a disposizione due nuovi spazi in cui fare lezione, disegnati sul modello aula3.0. Realizzate grazie alla collaborazione di un architetto, sono stati studiati colori e soluzioni d'arredo che rendessero l'aula un ambiente funzionale e accogliente. Artigiani del territorio sono stati coinvolti per la creazione di pannelli e il ripristino delle strutture.

- Registro elettronico

A partire dall'anno scolastico 2011-2012 è stato adottato il Registro elettronico, che ha sostituito i registri cartacei (quello di classe e quello personale del professore). Il sistema permette, infatti, di fare l'appello degli studenti, gestendone anche la giustificazione delle assenze, di inserire i voti, di programmare eventi, di registrare le valutazioni. Le famiglie degli studenti hanno quotidianamente la possibilità di controllare l'andamento scolastico dei propri figli e le presenze, di interagire con la scuola tramite la messaggistica, di essere informate su eventi e attività organizzate dalla scuola. A partire dall'a.s. 2018/2019 si è passati da Mastercom a Nuvola. Il passaggio è stato accompagnato da una formazione specifica. All'inizio di ogni a.s., tale formazione viene riproposta a tutti i docenti.

- Avanguardie Educative

La scuola aderisce dall'a.s. 2015-2016 all'iniziativa Avanguardie Educative. Si tratta di un movimento di innovazione che porta a sistema le esperienze più significative di trasformazione del modello organizzativo e didattico della scuola. Un movimento aperto alla partecipazione di tutte le scuole italiane, che intende utilizzare le opportunità offerte dalle ICT e dai linguaggi digitali per cambiare gli ambienti di apprendimento e offrire e alimentare una «galleria delle Idee» che nasce dall'esperienza delle scuole, ognuna delle quali rappresenta la tessera di un mosaico che mira a rivoluzionare l'organizzazione della didattica, del tempo e dello spazio del «fare scuola».

Il movimento Avanguardie educative è nato dall'iniziativa congiunta di Indire (Istituto Nazionale di Documentazione, Innovazione e Ricerca Educativa), che fin dall'anno della sua nascita – il 1925 – si è occupato di innovazione educativa, e di un primo gruppo di scuole che hanno sperimentato una o più delle Idee alla base dello stesso movimento.

Le Idee proposte sono 12 e ogni scuola può “adottare un'idea”, contribuendo così a estendere il movimento delle Avanguardie educative. Adottando un'idea, la scuola viene coinvolta in un processo di accompagnamento/*coaching* in presenza e online.

Le 12 idee nello specifico sono:

1. Spazio flessibile (Aula3.0)
2. Aule laboratorio disciplinari
3. Boccato con credito
4. Compattazione del calendario scolastico
5. *Debate* (argomentare e dibattere)
6. Didattica per scenari
7. *Flippedclassroom* (la classe capovolta)
8. ICT LAB
9. Integrazione CDD/Libri di testo
10. *Spacedlearning* (apprendimento intervallato)
11. TEAL (tecnologie per l'apprendimento attivo)
12. Dentro/fuori la scuola.

In particolare, la scuola ha deciso di adottare le seguenti Idee: Spazio flessibile (Aula3.0); Aule laboratorio disciplinari; Debate (argomentare e dibattere); Integrazione CDD/Libri di testo.

- Rilevazione competenze

La scuola negli aa.ss. 2013-2014 e 2014-2015attraverso la *task force* costituita dai docenti responsabili degli Ambiti disciplinari, ha elaborato un sistema innovativo di osservazione, valutazione e certificazione delle competenze, che avviene in modalità online, attraverso specifiche schede predisposte dagli ambiti disciplinari e disponibili attraverso l'homepage dell'Istituto.

Sono a disposizione un e-book e un tutorial che costituiscono una guida pratica alla compilazione, al link: <https://goo.gl/07SiGo>

Al Coordinatore di classe è consentita la possibilità di ricavare un *report* mensile delle competenze osservate

Le Schede di osservazione online sono accessibili alle persone accreditate dall'Area riservata del sito dell'Istituto, previa autenticazione con *username* e *password*. Si riportano di seguito a titolo di esempio le schermate di accesso alle schede:

[Registro delle competenze di base \(per il biennio\)](#)

[Scheda di osservazione Triennio Competenze di profilo Liceo Artistico](#)

[Scheda di osservazione Triennio Competenze di profilo Liceo Musicale](#)

[Scheda di osservazione Triennio Competenze di profilo Servizi Commerciali Amministrativi](#)

[Scheda di osservazione Triennio Competenze di profilo Tecnico della Grafica](#)

- Progetto SMS – Social Media School (codice progetto: 134943, approvato con D. D. Regione Toscana n. 6237 del 10/12/2015)

Il progetto, conclusosi nell'a.s. 2016/2017, in partenariato con l'Associazione L'Altra Città e PHP srl, intende qualificare l'offerta di istruzione del secondo biennio e del quinto anno del Tecnico Grafico e del Professionale dei Servizi commerciali attraverso la progettazione partecipata e la realizzazione di un percorso formativo e di attività di didattica laboratoriale nella filiera "ICT mediatico/audiovisivo", con particolare riferimento ai settori delle attività editoriali e della produzione di contenuti digitali. Questi settori, infatti, grazie alla loro trasversalità, sono considerati strategici per aumentare l'occupabilità dei futuri diplomati, i quali si troveranno a lavorare in contesti aziendali che sempre più necessitano di gestire, produrre e pubblicare online contenuti digitali (file di testo, audio, foto, video) sui social e sui siti internet. Il progetto, che ha una durata biennale, è articolato in otto fasi o attività. Dall'a.s. 2017/2018 il progetto prosegue, per gli studenti interessati a continuare l'esperienza, con il titolo di Maremma Touring.

Per maggiori dettagli è possibile fare riferimento al link: <https://goo.gl/n8m3hb>

- PNSD:

La scuola, secondo quanto previsto dalla L. 107/2015, persegue gli obiettivi previsti dal PNSD (D.M. n. 851 del 27/10/2015). Nell'ambito di questo è stato elaborato e pubblicato il Piano di intervento triennale dell'Animatore Digitale. Tutti i documenti sono consultabili al link <https://goo.gl/h2u9N8>

MOTIVAZIONI DI TALI SCELTE

- Cl@ssi2.0

La sfida è quella di far vivere gli studenti in un ambiente scolastico rinnovato e piacevole, con nelle mani un NetBook (ma nella prospettiva triennale del presente P.T.O.F. anche strumenti più leggeri, come il *tablet* e lo *smartphone*), al fine di far recuperare ai giovani stima in se stessi e nelle loro capacità, attraverso un approccio in cui si impara facendo.

Scopo principale di Idea 2.0 è rilanciare l'indirizzo Professionale Servizi Commerciali Amministrativi, che ha visto dall'a.s. 2010/2011, anno di inizio del nuovo ordinamento dell'istruzione professionale, un sensibile calo di iscrizioni. L'ipotesi di lavoro è quella di sondare le ricadute sulla motivazione, sui livelli di apprendimento, sull'arginamento del fenomeno della dispersione scolastica e, non ultimo, sull'attrattiva dell'indirizzo Amministrativo, misurabile con l'aumento delle iscrizioni, grazie a:

- innovazioni metodologiche rese possibili dalle tecnologie
- innovazione organizzativa con gruppi di livello al fine di potenziare le competenze di base per l'acquisizione positiva delle certificazioni dell'obbligo
- miglioramento dell'ambiente fisico di apprendimento
- potenziamento nell'utilizzo della didattica laboratoriale con la creazione di un'aula attrezzata per la simulazione aziendale, anche per l'acquisizione delle competenze del profilo leFP
- promozione di modalità di *learning by doing* e *cooperative learning*.

Gli insegnanti (supportati da azioni formative specifiche, oltre a quelle che si inseriscono nel PNSD) sono chiamati il più possibile trasformarsi in ricercatori di didattica innovativa; gli alunni, dal loro canto, vivono la scuola come un laboratorio permanente dove si costruisce il sapere, in maniera piacevole e motivante.

- Registro elettronico

L'adozione è stata motivata dalla necessità di favorire il rapporto scuola-famiglia, consentendo alle famiglie degli studenti controllare quotidianamente l'andamento scolastico dei propri figli e le presenze, di interagire con la scuola tramite la messaggistica, di essere informate su eventi e attività organizzate dalla scuola.

- Avanguardie Educative

L'iniziativa contribuisce a portare a sistema le esperienze più significative di trasformazione del modello organizzativo e didattico della scuola. In particolare, l'utilizzo delle opportunità offerte dalle ICT e dai linguaggi digitali (supportando anche il progetto Cl@ssi2.0) offre la possibilità di cambiare gli ambienti di apprendimento, l'organizzazione della didattica, del tempo e dello spazio del «fare scuola».

- Rilevazione competenze:

Il sistema permette di svincolare la valutazione dai meri esiti degli apprendimenti legati ai contenuti e di integrare la valutazione finale con le *performances* relative alle competenze di profilo e disciplinari. Il sistema di rilevazione online tende a facilitare il lavoro dei docenti, ma anche dei soggetti esterni coinvolti (ad esempio durante gli stage) nella valutazione degli studenti, fornendo un modello agile e di semplice utilizzo. Il sistema consente anche una rapida rilettura dei dati finali, che vengono restituiti in sede di scrutini finali ai vari CdC in modo aggregato.

- PNSD:

Previsto dalla L. 107/2015 e adottato con D.M. n. 851 del 27/10/2015.

DIFFUSIONE ALL'INTERNO DELLA SCUOLA

- Cl@ssi2.0

Il progetto è iniziato nell'a.s.2013-2014 con la classe prima, proseguendo poi a scorrimento con le varie classi dell'indirizzo Professionale Servizi Commerciali Amministrativi.

I CdC coinvolti (supportati dagli Ambiti Disciplinari) sono concordi nel ritenere che occorre rinnovare il modo di fare didattica e si impegnano a sfruttare le opportunità dell'iniziativa Classi2.0 per trasformare gli ambienti scolastici, l'organizzazione del tempo scuola e della classe per gruppi di

livello. Inoltre, la scuola promuove iniziative formative rivolte ai docenti (non solo quelli che hanno classi coinvolte nel progetto) per diffondere progressivamente in tutti gli indirizzi di studi metodologie didattiche innovative sul modello di Cl@ssi2.0.

- Registro elettronico

Attualmente il Registro elettronico è utilizzato dai docenti di tutti gli indirizzi di studi attivi nella scuola. Tutte le famiglie sono dotate di *password*.

- Avanguardie Educative

L'iniziativa ha coinvolto tutta la scuola, ma più specificamente, come da Piano di Adozione, le classi prime di tutti gli indirizzi di studi attivi nell'Istituto.

- Osservazione competenze online

Il sistema è attualmente diffuso a tutti i CdC dei vari indirizzi di studi della scuola.

- Progetto SMS – Social Media School

Il progetto, finanziato dalla Regione Toscana nell'ambito del POR FSE 2014-2020 e conclusosi nell'a.s. 2016/2017, ha lo scopo di migliorare l'offerta formativa della scuola nel settore delle tecnologie per l'informazione e per la comunicazione. Visto che i ragazzi e le ragazze che usciranno da scuola si troveranno a lavorare in ambienti che sempre più richiedono di saper gestire, produrre e pubblicare contenuti digitali (file di testo, audio, foto, video) sui social network e sui siti internet, l'iniziativa intende far esercitare gli alunni e le alunne in queste attività attraverso la realizzazione di una rivista online sulla promozione del territorio. Uno staff di esperti affiancherà docenti e studenti nella progettazione e nella gestione del sito e del profilo Facebook (e di eventuali altri social network), nella preparazione dei materiali da pubblicare (fotografie, video, articoli) e in tutte quelle attività necessarie a garantire il funzionamento della rivista, come avviene in una simulazione d'impresa.

- PNSD:

L'iniziativa coinvolge tutto il personale della scuola, con le azioni che sono specificate nel link sopra indicato e nel Piano Triennale di Formazione.

8. Scelte organizzative e gestionali

8.1. Autonomia didattica e organizzativa:

ARTICOLAZIONE DELL'ORARIO SCOLASTICO

A partire dall'a.s. 2014-2015 l'orario, per gli ordinamenti Professionale e Tecnico è stato elaborato con lezioni dal lunedì al venerdì, riduzione dell'unità oraria a 50', recupero dei 10' in 1-2 giorni con attività prolungate.

Nei rientri pomeridiani i docenti in orario svolgono le seguenti attività:

CLASSI PRIME E SECONDE: studio assistito, attività di indirizzo al metodo di lavoro, attività di orientamento

CLASSI TERZE, QUARTE, QUINTE: attività relative al percorso di alternanza (stage in azienda per gli studenti e relativo tutoraggio per i docenti).

Il Liceo Artistico e il Musicale hanno unità didattiche di 60': Artistico su 6 gg, Musicale su 5 gg con una giornata lunga e lezioni individuali di strumento in orario pomeridiano.

Motivazioni della proposta: venire incontro agli studenti pendolari; ridurre l'alto tasso di assenteismo presente tra gli studenti nella giornata del sabato; venire incontro alle esigenze delle famiglie di avere a disposizione un week-end "lungo", interessante anche in un'ottica di promozione della scuola; facilitare la gestione del "giorno libero" dei docenti.

QUOTA DEL 20% DEI CURRICOLI (D.M. N.47/2006)

Le scuole possono utilizzare nell'organizzazione didattica dei percorsi la quota di autonomia del 20% dei curricoli, sia per potenziare gli insegnamenti obbligatori per tutti gli studenti, con particolare riferimento alle attività di laboratorio, sia per attivare ulteriori insegnamenti, finalizzati al raggiungimento degli obiettivi previsti dal P.T.O.F.

L'Istituto:

con delibera n. 9 del Collegio Docenti del 19 e 20 maggio 2014, ha utilizzato negli aa.ss. 2014/2015 e 2015/2016 la quota di autonomia come segue:

Classe 1° TG (Tecnico Grafica e Comunicazione)

Scienze integrate Fisica 38/A ore settimanali 2 (-1)

Scienze integrate Chimica 13/A ore settimanali 2 (-1)

Introduzione della disciplina :

Scienze e tecnologie applicate 07/A ore settimanali 2 (+2)

Classe 2° TG (Tecnico Grafica e Comunicazione)

Tecnologie e Tecniche di rappresentazione Grafica 71/A ore settimanali 2 (-1)

Potenziamento della disciplina:

Scienze e tecnologie applicate 07/A ore settimanali 4 (+1)

Motivazioni: definire meglio l'identità dell'indirizzo Tecnico Grafica e Comunicazione, incrementando le attività "grafiche", per le quali gli studenti dell'indirizzo manifestano maggiore interesse e propensione, senza che ciò comporti un abbassamento dei livelli nella preparazione degli studenti in altre discipline.

A partire dall'a.s. 2016/2017 l'Istituto non ha potuto più utilizzare tale quota dell'autonomia, dal momento che si sarebbe creata soprannumerarietà a livello provinciale sulle classi concorso decurtate (Chimica, Fisica e Tecniche di rappresentazione grafica, dove è stata modificata la classe atipica dall'Istituto precedentemente scelta: da A071 a A016). La disciplina di indirizzo Scienze e Tecnologie applicate è stata comunque inserita in prima e potenziata in seconda grazie a risorse interne che hanno trovato spazio nell'impianto curricolare settimanale attraverso alcune codocenze.

Nell'a.s. 2018/2019, come risulta dal punto n. 14 del Verbale del Collegio docenti del 04.09.2018 (e relativo allegato), l'Istituto ha introdotto nel primo biennio una disciplina di indirizzo ritenuta motivante per gli studenti. La proposta si attua grazie alla possibilità di fare codocenze.

Nello specifico:

nelle classi prime è stata introdotta una disciplina di indirizzo, Scienze e Tecnologie Applicate, grazie al potenziamento della disciplina di indirizzo classe di concorso A010. In questo modo la disciplina Scienze e Tecnologie Applicate, caratterizzante l'indirizzo «Grafica e Comunicazione», si inserisce nelle 32 ore del quadro orario della classe prima con 3 ore di lezione di cui 2 frontali (grazie alle ore liberate dalle codocenze Mate/Ita e Fisica/Chimica) e 1 in codocenza con una disciplina affine.

8.2. Organizzazione interna

L'Istituto ha individuato le seguenti figure di supporto all'organizzazione e alla didattica:

si richiamano le figure principali; per un elenco completo si rimanda al link: <https://bit.ly/2qm8MMc>

Figure di supporto	Compiti
Collaboratori DS Carla Favilli Primo Collaboratore David Baragiola Secondo Collaboratore Dolores Imperatore Terzo Collaboratore	Coadiuvano il Dirigente Scolastico in tutti gli aspetti connessi all'amministrazione ed al buon andamento ed al miglioramento della qualità del servizio e dell'offerta formativa dell'Istituto Nello specifico

Primo Collaboratore:
Elaborazione PAA
Rapporti con docenti
Organico/cattedre/assegnazione classi
Esame di Stato
Agenzia formativa: mantenimento accreditamento, nuovo accreditamento , ISO e adeguamento alla norma
Mastercom

leFP
Coordinamento GenCdC con dettaglio calendari (PAA)

Secondo Collaboratore:
Coordinamento percorsi di autovalutazione con SNV e con CAF
Coordinamento P.T.O.F.
Alternanza e apprendistato (supporto al DS)
Verbalizzazione riunioni
Rapporti con famiglie
Esami integrativi-idoneità: commissioni, verifica passerelle calendari esami e scrutini

Terzo Collaboratore:
Orario/EDT:flessibilità oraria (P.za De Maria, Via Brigade)
Sostituzione docenti/Banca ore
Recupero
Esami integrativi-idoneità: commissioni, verifica passerelle calendari esami e scrutini
MCOM
Supervisione situazione studenti (Uff Alunni)
INVALSI
ISO e adeguamento alla norma
Controllo comunicazioni interne aa.ss. precedenti

Tutti:
Relazioni con coord plesso/indirizzi (Favilli Via Pian D'Alma; Baragiola Via Brigade)

	<p>Sostituzione DS in caso di ferie Relazione con studenti Relazione con uffici di riferimento Consulenze/indicazioni generiche Analisi e valutazione delle proposte progettuali esterne (su posta e su Nuvola) e suddivisione della verifica successiva di quelle accettate</p>
<p>Funzioni Strumentali Sviluppo risorse umane Leonilde Rossi</p> <p>P.N.S.D. Donatella Leoni</p> <p>Coordinamento generale Ambiti Sonia Capperucci</p>	<ul style="list-style-type: none"> - Promozione/organizzazione percorsi di aggiornamento e formazione rispondenti alle esigenze del personale, agli indirizzi del PTOF ed all'evoluzione della normativa in ambito scolastico (Piano nazionale) - Resoconto a consuntivo delle attività formative effettivamente svolte, nello specifico, dal personale - Diffondere, promuovere le azioni del Piano secondo indicazioni MIUR - Promuovere l'utilizzo delle nuove tecnologie per una didattica innovativa - Coordinamento dei referenti di ambito per l'aggiornamento della programmazione di profilo per competenze - Presentazione in sede plenaria degli aggiornamenti realizzati - Monitoraggio dell'osservazione / certificazione / dichiarazione competenze degli Assi, Cittadinanza e Profilo - Aggiornamento e-book competenze - Archiviazione dei testi di compito/correttori per le prove del giudizio sospeso
<p>Coordinatori di plesso Marcello Cesaroni sede centrale piazza De Maria Donatella Bonaccorsi e Patrizia Vincenzoni plesso via</p>	<p>Gestione delle problematiche relative a: colloqui con i genitori, classi scoperte, rapporti con il collaboratori scolastici, norme di comportamento negli spazi comuni, richieste dei docenti, contatti con organizzazioni esterne</p>

Brigate Partigiane Elisabetta Tollapi e Claudia Giabbani plesso via Pian d'Alma	(Vedi mansionario)
Coordinamento generale dei Consigli di Classe Carla Favilli	<ul style="list-style-type: none"> - Raccordo con Ufficio Alunni per la gestione dei consigli e scrutini - Ricerca e sperimentazione di soluzioni funzionali alla gestione dei CdC sia come gruppo di lavoro che come gruppo preposto ai processi valutativi
Coordinatori di classe Link al sito dell'Istituto: goo.gl/2rLZoj	<ul style="list-style-type: none"> - Sulla base della delega ricevuta dal DS, presiedere i lavori del Consiglio di classe avvalendosi della collaborazione di tutti i componenti il Consiglio stesso - Verificare di ogni riunione la corretta redazione del verbale e relativi allegati su apposito schema da effettuarsi contestualmente ai lavori del Consiglio stesso da parte di un Segretario (unico o a rotazione) - Concordare con il Segretario l'archiviazione digitale e cartacea dei verbali e allegati secondo le modalità e i tempi indicati
Coordinatori di ambito Per l'elenco completo si rimanda al link: https://goo.gl/7zBXdH	<ul style="list-style-type: none"> - Raccoglie dai singoli docenti le revisioni della programmazione disciplinare per competenze alla luce degli esiti prove invalsi e del Supplemento al diploma di stato - Per la scadenza del 15 novembre inoltra AL COORDINATORE GENERALE AMBITI D. quanto ricevuto dai docenti del proprio ambito disciplinare, segnalando eventuali mancanze - Verifica l'avvenuta revisione del curriculum di Cittadinanza e Costituzione da parte degli ambiti disciplin. Interessati - Raccoglie e invia al COORDINATORE GENERALE AMBITI testi di compito e correttori delle prove standard ricevuti dai docenti del proprio ambito disciplinare, segnalando eventuali mancanze - Verifica la compilazione del file condiviso per la scelta dei libri di testo da parte dei docenti del proprio ambito e lo invia al COORD GENERALE
Referentidi indirizzo Servizi commerciali amministrativi: Rossella Izzo Tecnico della grafica: Patrizia Vincenzoni Liceo artistico: Tamara Fiorenzoni Liceo musicale e coreutico: Patrizia Varone	Diffusione delle comunicazione inerenti l'indirizzo specifico Coordinamento attività alternanza scuola-lavoro
Nucleo Interno Valutazione e Gruppo di	SNV

<p>autovalutazione Carla Favilli David Baragiola (referente) Dolores Imperatore Donatella Leoni Leonilde Rossi Sara Guerrini Miria Vannini Simonetta Ricciardi Anna Lisa Vagheggini Tamara Cinelli Rappresentante dei genitori Rappresentante degli studenti</p>	<p>CAF Attuazione dell'autovalutazione interna Predisposizione del report e dei piani di miglioramento</p>
<p>Orario Dolores Imperatore Simonetta Menchetti / Sandra Roghi Federica Cagneschi Pasquale Iuzzolino</p>	<p>Gestione del Programma EDT e relativi aggiornamenti Elaborazione dell'Orario flessibile classimattina Orario classi IDA in presenza Elaborazione orario Liceo Artistico e organizzazione sostituzioni</p>
<p>Agenzia Formativa Carla Favilli (Direttore Operativo)</p>	<p>Coordinamento di tutte le attività inerenti il mantenimento e lo sviluppo dell'Agenzia Direttore Operativo</p>
<p>Relazioni Scuola-Famiglie; Supporto Studenti Anna Lisa Vagheggini</p>	<ul style="list-style-type: none"> - Favorire il dialogo Scuola / Famiglie e l'accessibilità ai servizi dell'Istituto - Sviluppare e promuovere, in collaborazione con gli Ambiti disciplinari, un sistema di valorizzazione delle eccellenze - Promuovere e coordinare le attività relative all'educazionale (es. educ. alla legalità) - Gestione organi collegiali e assembleari studenti
<p>Istruzione Adulti P. S/C –DOLMenchetti/Roghi Liceo artistico Parisi</p>	<p>Organizzazione del servizio di istruzione nelle sedi Messeadisposizionedalleamministrazioni comunali coinvolte nelprogettoDiplomarsi On line Coordinamento del corso Referenti per il CPIA</p>
<p>Animatore digitale: coordinatore attività connesse al</p>	<ul style="list-style-type: none"> - Diffondere, promuovere le azioni del Piano secondo indicazioni MIUR

PNSD (c.59 L.107)

Donatella Leoni (Animatore Digitale)

- Promuovere l'utilizzo delle nuove tecnologie per una didattica innovativa

Il Dirigente ha individuato le seguenti figure per il supporto organizzativo e didattico dell'Istituzione scolastica (c.83 L.107), tenendo conto che attualmente l'organico dell'autonomia è di circa 150 docenti.

1 Primo Collaboratore

1 Secondo Collaboratore, Coordinatore P.T.O.F., Referente Nucleo Interno di Valutazione

1 Terzo Collaboratore

1 Responsabile orario, Referente ambito disciplinare Matematica, Responsabile Prevenzione del debito /Corsi di Recupero

1 Coordinamento generale Ambiti disciplinari

3 Coordinatori di plesso (coadiuvati da altri 2 docenti)

2 Coordinatori Corsi adulti

3 Funzioni strumentali

9. Valutazione degli apprendimenti

CRITERI E MODALITA' DI VALUTAZIONE DEGLI APPRENDIMENTI

- CRITERI PER IL RICONOSCIMENTO E L'ATTRIBUZIONE DEI CREDITI SCOLASTICI

Criteri per l'attribuzione del Credito scolastico.

(D.P.R.23/07/98, n.323 art.11, c.2, nota tabella A).

<<Il credito scolastico, da attribuire nell'ambito delle bande di oscillazione indicate dalla precedente tabella, va espresso in numero intero e deve tenere in considerazione, oltre la media M dei voti, anche l'assiduità della frequenza scolastica, l'interesse e l'impegno nella partecipazione al dialogo educativo e alle attività complementari ed integrative ed eventuali crediti formativi.>>

Il Collegio riconosce la piena autonomia del Consiglio di classe nel valutare ogni possibile elemento utile all'attribuzione del credito scolastico; volendo favorire criteri improntati all'omogeneità ed alla maggiore trasparenza possibile, propone le seguenti indicazioni:

- i Consigli di classe tengano conto di ogni elemento che valorizzi lo studente
- ogni disciplina abbia pari dignità

- considerare ogni elemento positivo segnalato da esterni coinvolti nelle attività didattiche curriculari e extracurriculari
- si può attribuire il punteggio più alto della fascia di appartenenza a tutti gli alunni promossi a pieno merito.

Il Consiglio di Classe delibera di non attribuire il punteggio massimo della fascia d'appartenenza quando l'alunno/a al momento dello scrutinio finale si trova almeno in una delle seguenti condizioni:

- presenta un numero di assenze uguale o superiore al 20% del totale e/o rispetto al monte ore di ogni singola disciplina
- ha un voto di condotta uguale o minore a 7
- è stato promosso con voto di Consiglio (salvo parere diverso del Consiglio di Classe)
- ha mostrato scarso impegno e partecipazione alle attività collegiali, complementari e integrative della comunità scolastica.

Qualora l'alunno/a (esclusi i casi riferiti ai punti 2 e/o 3) presenti una situazione di cui ai punti 1 e/o 4, ma abbia dimostrato di avere svolto un'esperienza extrascolastica particolarmente significativa, ritenuta idonea per l'acquisizione di un credito formativo, il Consiglio può attribuire comunque il massimo punteggio della fascia d'appartenenza

- CREDITO FORMATIVO

D.M. 452/'98, art.1.

“Le esperienze che danno luogo all'acquisizione dei crediti formativi sono acquisite, al di fuori della scuola di appartenenza, in ambiti e settori della società civile legati alla formazione della persona e alla crescita umana, civile e culturale quali quelli relativi, in particolare, alle attività culturali, artistiche e ricreative, alla formazione professionale, al lavoro, all'ambiente, al volontariato, alla solidarietà, alla cooperazione, allo sport.”

Tali esperienze devono:

- a. avere una rilevanza qualitativa
- b. tradursi in competenze coerenti con il tipo di corso cui si riferisce l'Esame di Stato, inerenti cioè:
 - a contenuti disciplinari o pluridisciplinari previsti nei piani di lavoro dei singoli docenti o nel documento del consiglio di classe di cui all'art. 5 del D.P.R. 323/'98, b) o al loro approfondimento
 - o al loro ampliamento
 - o alla loro concreta attuazione
- c. essere attestate da enti, associazioni, istituzioni esterni all'Istituto
- d. essere debitamente documentate, compresa una breve descrizione dell'attività, che consenta di valutarne in modo adeguato la consistenza, la qualità e il valore formativo.

In particolare ci si atterrà ai criteri di seguito indicati:

- esperienza di lavoro: significativa, coerente con l'indirizzo di studi frequentato e adeguatamente documentata (certificazione delle competenze acquisite e indicazione dell'Ente a cui sono stati versati i contributi di assistenza e previdenza)
- esperienza di volontariato: qualificata e qualificante, continuativa e non occasionale, tale da favorire l'arricchimento della persona
- educazione alle attività espressive: documentata o da attestato di iscrizione (da almeno due anni) e di frequenza (con relativi esami sostenuti) a scuole di musica / conservatori riconosciuti o da menzione di merito, documentata, a concorsi regionali. Partecipazione non occasionale ad esposizioni artistiche con opere personali
- lingue straniere: saranno prese in considerazione certificazioni di lingua straniera rilasciate da enti certificatori riconosciuti dal MIUR secondo quanto stabilito dal Protocollo di Intesa collegato al Progetto Lingue 2000 e cioè Alliance Française, Cambridge Ucles, Cervantes, City and Guilds International (Pitman), ESB (English Speaking Board), Goethe Institut, Trinity College London; saranno accettate certificazioni di livello B1 o superiore (per quanto riguarda Trinity, il livello minimo richiesto è l'ISEI); Eventuali certificazioni in lingue straniere comunitarie diverse da quelle di competenza degli enti menzionati devono comunque essere rilasciate da Agenzie accreditate membri di ALTE (Associazione Europea di Esperti di Testing Linguistico, www.alte.org)
- attività sportiva: subordinatamente all'impegno dimostrato nelle ore curricolari di Educazione Fisica, certificazione di aver svolto attività agonistica per almeno un anno continuativamente, oppure di aver raggiunto, nella Federazione, titoli a livello provinciale

- E.C.D.L. Il conseguimento della Patente Europea dà luogo all'attribuzione del credito (al momento del conseguimento stesso)
- partecipazione documentata a corsi formativi con prova finale e conseguimento di un titolo che attesti l'idoneità a svolgere un'attività teorico-pratica (remunerata o meno) socialmente utile e/o funzionale alla crescita della persona.

- **INDICATORI PER LA VALUTAZIONE DEL COMPORTAMENTO**

Il voto di condotta contribuisce a determinare la media dei voti per l'attribuzione del credito scolastico.

Rispetto del patto educativo di corresponsabilità e del regolamento dell'istituto	
A	Frequenza, assiduità, impegno tenuto conto anche delle attività di alternanza

B	<p>Corretto comportamento di rispetto e collaborazione nei confronti di tutte le componenti della comunità scolastica (studenti, docenti, dirigente, personale ATA)</p> <p>Comportamento corretto e responsabile durante le attività esterne e/o extracurricolari (visite guidate, viaggi di istruzione, corsi, ecc.) interne ed esterne organizzate dalla scuola tenuto conto anche delle attività in alternanza</p>
C	Rispetto dei regolamenti, dell'organizzazione e delle strutture, arredi e materiali scolastici tenuto conto anche delle attività in alternanza

Voto	DESCRITTORI
10	<p>Rispetta l'orario e frequenta regolarmente. Dimostra vivo interesse per tutte le attività proposte dalla scuola.</p> <p>Si impegna con serietà e continuità nel lavoro, sia a casa che in classe.</p> <p>Partecipa attivamente al dialogo educativo e osserva le norme che regolano la vita scolastica.</p>
9	<p>Mantiene una frequenza regolare, rispettando l'orario. Dimostra interesse per tutte le attività proposte dalla scuola. Si impegna con sostanziale serietà e continuità nel lavoro, sia a casa che in classe.</p> <p>Partecipa al dialogo educativo e si relaziona positivamente con i compagni e i docenti. Svolge un ruolo propositivo nell'ambito della classe e osserva le norme che regolano la vita scolastica.</p>
8	<p>Evidenzia attenzione ed interesse per parte delle discipline.</p> <p>Frequenta con sostanziale regolarità le lezioni e rispetta generalmente le regole scolastiche. Si relaziona correttamente con i compagni e i docenti.</p>

7	<p>Partecipa al dialogo educativo in modo discontinuo. Evidenzia scarsa responsabilità e impegno limitati nello svolgimento dell'attività didattica.</p> <p>Ha scarsa rispetto dei regolamenti, delle strutture, degli arredi e del materiale didattico.</p> <p>Alcuni suoi comportamenti sono stati oggetto di annotazioni disciplinari sul registro di classe.</p>
6	<p>Frequenta in modo discontinuo e effettua numerosi ritardi. Ha un comportamento sleale, spesso scorretto, talvolta anche offensivo nei confronti di docenti, personale ATA e/o altri studenti e con i suoi atteggiamenti disturba lo svolgimento delle attività didattiche. Ha scarso rispetto dei regolamenti, delle strutture, degli arredi e del materiale didattico.</p> <p>Alcuni comportamenti, che compromettono il dialogo educativo e le regole della convivenza civile, sono stati oggetto di annotazioni disciplinari sul registro di classe e di informative alla famiglia.</p>
5	<p>Lo studente ha tenuto comportamenti fortemente dissonanti con le regole del vivere in una comunità educativa (offese nei confronti di docenti, personale ATA e studenti, atti di bullismo e/o vandalismo e altri atteggiamenti scorretti).</p> <p>In conseguenza di questo è incorso in sanzioni disciplinari di particolare gravità, concordate con la famiglia, senza peraltro dimostrare consapevolezza della gravità delle azioni compiute.</p> <p>Riferimenti normativi DPR 24 giugno 1998, n.249 e successive modificazioni (Statuto delle Studentesse e degli Studenti). Legge 30 ottobre 2008, n.169 (disposizioni urgenti in materia di Istruzione e Università).</p> <p style="text-align: center;">DPR 22 giugno 2009, n.122 (Regolamento per la valutazione degli alunni)</p>

- VALUTAZIONI DISCIPLINARI E DEI LIVELLI DI CONOSCENZE/CAPACITA'/ABILITA'

<u>ISTITUTO ISTRUZIONE SUPERIORE</u> POLO COMMERCIALE ARTISTICO GRAFICO MUSICALE			
TABELLA DELLE VALUTAZIONI DISCIPLINARI E DEI LIVELLI DI CONOSCENZE/CAPACITA'/ABILITA'			
Voto/giudizio*	L'alunno in rapporto a:		
	Conoscenze	Capacità	abilità
1 - 2 /nullo	Rifiuta di sottoporsi alla prova	Nessuna	Nessuna
3 /scarso	Non ha conoscenze relative alla prova	E' incapace di svolgere compiti anche se molto semplici	Nessuna
4 /gravemente insufficiente	Conosce in maniera molto lacunosa e parziale i contenuti della disciplina	Applica, solo se guidato, pochissime delle conoscenze minime, ma con gravissimi errori	Compie sintesi scorrette

5 /insufficiente	Conosce in maniera superficiale e limitata i contenuti della disciplina	Svolge compiti semplici in modo parziale e esolo seguito	Gestisce con difficoltà situazioni nuove e semplici
6 /sufficiente	Conosce in maniera completa ma non approfondita i contenuti disciplinari	Svolge compiti semplici in situazioni note. Si esprime in modo corretto	Rielabora sufficientemente le informazioni e gestisce le situazioni note
7 /discreto	Conosce, comprende E applica in modo corretto quanto appreso	Lo studente svolge compiti e risolve problemi complessi in situazioni note, compie scelte consapevoli, mostrando di saper utilizzare le conoscenze e le abilità. Espone in modo corretto	Rielabora in modo corretto le informazioni e sa gestire situazioni note
8 /buono	Conosce, comprende ed approfondisce in modo autonomo quanto appreso	Sa risolvere anche problemi più complessi. Espone in modo corretto e linguisticamente appropriato	Rielabora in modo corretto e completo
9 /ottimo	Conosce in maniera ampia e completa, evidenzia senso critico	Compie analisi corrette; coglie implicazioni; individua relazioni in modo completo. Sa risolvere problemi complessi in situazioni anche non note. Sa proporre e sostenere le proprie opinioni e assumere autonomamente decisioni consapevoli	Sa rielaborare correttamente, ed approfondire in modo autonomo e critico in situazioni complesse

10/eccellente	Conosce in maniera ampia e completa, evidenzia sensocritico originalità	Compie analisi corrette e approfondite, individua autonomamente correlazioni precise per trovare soluzioni migliori. Espone in modo fluido, con complete padronanza dei mezzi espressivi	Sa rielaborare correttamente, ed approfondire in modo autonomo e critico in situazioni complesse e originali
---------------	---	--	--

* La valutazione degli alunni non prevede l'uso dei + e dei -

CRITERI DI VALUTAZIONE ATTIVITA' IN ALTERNANZA SCUOLA LAVORO

INDICATORI DI VALUTAZIONE ATTIVITA' IN ALTERNANZA SCUOLA LAVORO (Riunione collegiale del 21.09.2018)

- Rispetto orari
- Senso di responsabilità rispetto al ruolo assegnato
- Disponibilità all'ascolto e all'apprendimento
- Rispetto della struttura, degli strumenti
- Rispetto delle regole e delle prassi interne

Lo scrutinio

Elementi in ingresso

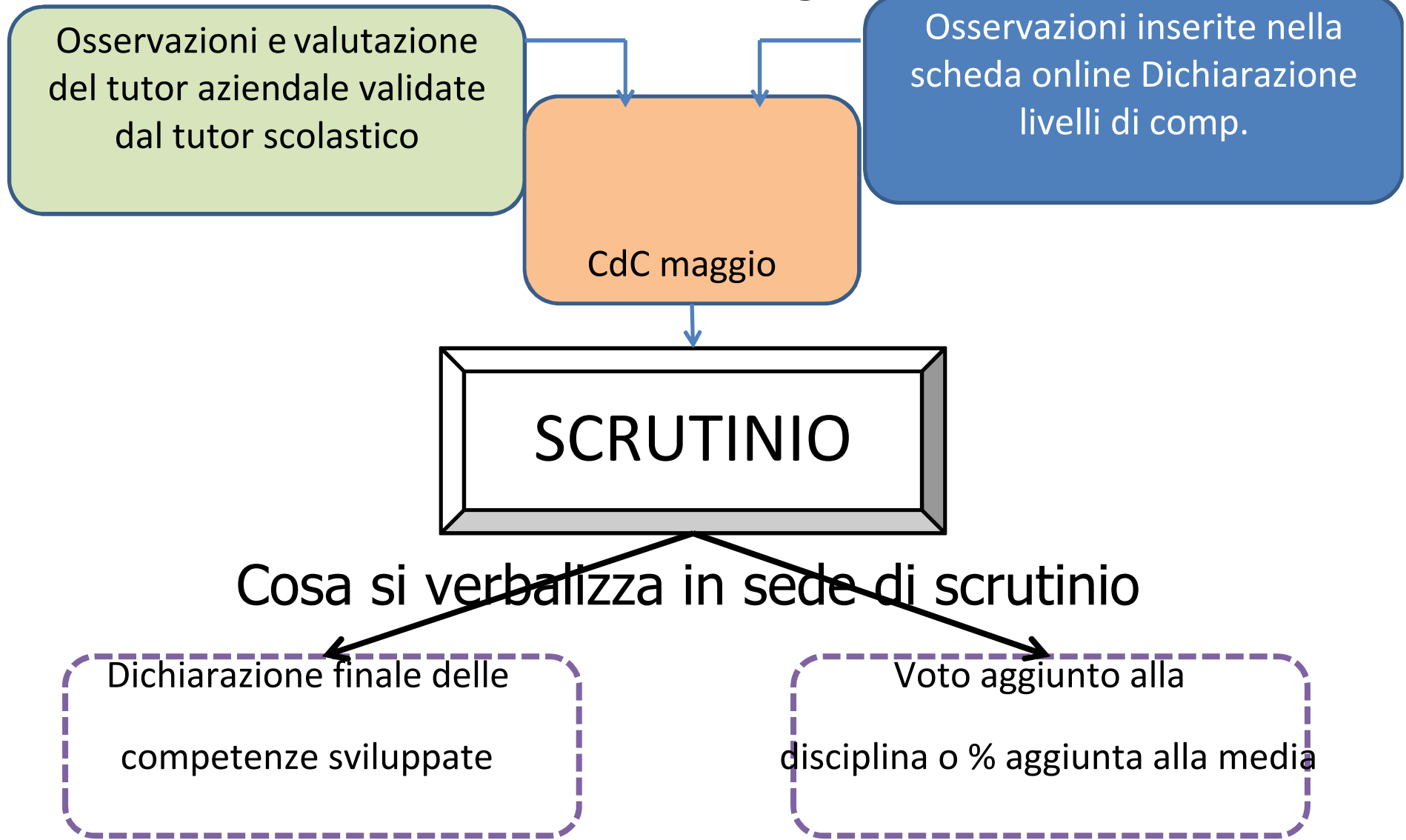

TIPOLOGIA DELLE VERIFICHE ADOTTATE

Le tipologie di verifica adottate nell'Istituto, considerata la varietà di ordinamenti e indirizzi di studio e tenendo conto che questi prevedono molte attività laboratoriali specifiche, sono molto differenziate:

SERVIZI COMMERCIALI:

Verifiche scritte e orali, strutturate e semistrutturate, test a risposta multipla (nel corso Cl@ssi2.0 svolte anche in modalità online, con il supporto della piattaforma Moodle), esercitazioni e simulazioni, analisi di caso, verifica/osservazione del lavoro svolto in classe, interazioni docente/discente, valutazione attività pratiche svolte in palestra o in laboratorio

TECNICO GRAFICA E COMUNICAZIONE:

Verifiche scritte e orali, strutturate e semistrutturate, test a risposta multipla, esercitazioni e simulazioni, analisi di caso, verifica/osservazione del lavoro svolto in classe, interazioni docente/discente, valutazione attività pratiche (svolte anche in palestra) e prodotti/elaborati di laboratorio

LICEO ARTISTICO:

Verifiche scritte e orali, strutturate e semistrutturate, test a risposta multipla, esercitazioni e simulazioni, analisi di caso, verifica/osservazione del lavoro svolto in classe, interazioni docente/discente, valutazione attività pratiche (svolte anche in palestra) e prodotti/elaborati di laboratorio

LICEO MUSICALE:

Verifiche scritte e orali, strutturate e semistrutturate, test a risposta multipla, esercitazioni e simulazioni, analisi di caso, verifica/osservazione del lavoro svolto in classe, interazioni docente/discente, valutazione attività pratiche (svolte anche in palestra) e prodotti/elaborati di laboratorio

LICEO COREUTICO

Verifiche scritte e orali, strutturate e semistrutturate, test a risposta multipla, esercitazioni e simulazioni, analisi di caso, verifica/osservazione del lavoro svolto in classe, interazioni docente/discente, valutazione attività pratiche (svolte anche in palestra) e prodotti/elaborati di laboratorio

- MODALITA' DI COMUNICAZIONE DEGLI ESITI DELLE VERIFICHE E DELLA VALUTAZIONE

Come precedentemente ricordato, a partire dall'anno scolastico 2011-2012 è stato adottato il Registro elettronico, che ha sostituito i registri cartacei (quello di classe e quello personale del professore). Il sistema permette, tra le altre funzioni, di inserire i voti e registrare le valutazioni, che sono immediatamente visibili alle famiglie, che accedono tramite *password* riservata consegnata dall'Ufficio Alunni al momento del perfezionamento

dell'iscrizione. Le famiglie degli studenti hanno così, quotidianamente, la possibilità di controllare l'andamento scolastico dei propri figli e di interagire con la scuola tramite la messaggistica. Per le valutazioni insufficienti i docenti devono inserire breve motivazione dell'insufficienza. Dall'area riservata le famiglie possono accedere anche agli atti amministrativi quali pagelle, pagellini infraperiodali, indicazioni per i recuperi, ai dati percentuali dello studente con riferimento a presenze/assenze, ritardi, uscite anticipate.

10. Rendicontazione e valutazione risultati

ATTIVITA' E PROGETTI DEL P.T.O.F.

Per la progettazione delle attività e dei progetti, la scuola ha predisposto 2 specifiche schede:

- una Scheda di progettazione delle attività, contraddistinta dal colore blu, che si riferisce alla sezione *“Attività e progetti singoli estensori”* delle Attività e progetti del P.T.O.F.
- una Scheda di progettazione funzione/incarico, contraddistinta dal colore giallo, che si riferisce alle sezioni *“Funzioni strumentali/Aree di miglioramento”, “Area organizzativa – Strutture di supporto alla gestione”, “Area organizzativa – Strutture di supporto alla didattica”, “Area educativa e didattica trasversale – Attività e progetti che implicano rapporti con enti e istituzioni”* delle Attività e progetti del P.T.O.F.

Nelle schede vengono specificati:

- Soggetto/i proponente/i
- Titolo attività
- Finalità/obiettivi
- Destinatari
- Tempi di realizzazione
- Descrizione singole attività
- Aspetti organizzativi
- Risultati attesi
- Criteri, modalità e strumenti di verifica dei risultati
- Criteri e modalità valutazione attività
- Prodotti da realizzare al termine
- Risorse umane
- Costi totali.

I dati inseriti dai responsabili dei progetti e delle funzioni/incarichi nelle relative schede, presentate quindici giorni prima del Collegio Docenti del mese di ottobre di ogni a.s., vengono riportati dal Coordinatore del P.T.O.F. su una tabella di sintesi, che viene presentata al Collegio stesso, in vista dell'approvazione di tutte le attività e dei progetti.

E' possibile prendere visione delle schede di progettazione accedendo al seguente link: <https://goo.gl/39P5td>

L'Istituto ha costituito, nell'ambito del Collegio dei docenti, una Commissione per l'assegnazione della priorità Alta Media Bassa (a cui si aggiunge N.C. solo in subordine a sufficiente capienza) alle proposte di attività/progetti e funzioni inseriti nel P.T.O.F., ai fini del finanziamento degli stessi. I criteri utilizzati dalla Commissione sono:

- trasversalità
- innovazione (non ripetitività)
- uso nuove tecnologie
- in caso di ex equo si privilegia il minor costo
- per le attività dei "Singoli estensori": non troppi progetti a stesso docente (per evitare sovraccarichi su stesse classi)
- se non sono previsti costi, le attività possono essere svolte, previa approvazione del Collegio e dei singoli CdC interessati.

La Commissione, composta da 6 docenti, si riunisce ogni a.s. prima del Collegio Docenti del mese di ottobre che delibera le attività e i progetti del P.T.O.F.

SISTEMI DI MONITORAGGIO, INDICATORI UTILIZZATI, RESPONSABILITA' DEL MONITORAGGIO

La scuola per il monitoraggio ha predisposto due schede:

- una Scheda di monitoraggio delle attività, contraddistinta dal colore blu, che si riferisce alla sezione *"Attività e progetti singoli estensori"* delle Attività e progetti del P.T.O.F.
- una Scheda di monitoraggio funzione/incarico, contraddistinta dal colore giallo, che si riferisce alle sezioni *"Funzioni strumentali/Aree di miglioramento"*, *"Area organizzativa – Strutture di supporto alla gestione"*, *"Area organizzativa – Strutture di supporto alla didattica"*, *"Area educativa e didattica trasversale – Attività e progetti che implicano rapporti con enti e istituzioni"* delle Attività e progetti del P.T.O.F.

Le schede di monitoraggio sono speculari, rispettivamente, alla Scheda progettazione attività e alla Scheda progettazione funzione/incarico, in modo da permettere un vero e proprio monitoraggio *in itinere* dei progetti e delle funzioni/incarichi.

I dati inseriti dai responsabili dei progetti e delle funzioni/incarichi nelle relative schede, presentate quindici giorni prima del Collegio Docenti del mese di gennaio di ogni a.s., vengono riportati dal Coordinatore del P.T.O.F. su una tabella di sintesi, che viene presentata al Collegio stesso, per il monitoraggio dello stato di avanzamento delle attività e dei progetti del P.T.O.F. Nelle schede è possibile evidenziare se il progetto ha subito variazioni rispetto a quanto progettato e, in caso affermativo, indicare rispetto a quale indicatore tra i seguenti:

- finalità/obiettivi
- azioni di monitoraggio

- risultati attesi
- risorse umane
- numero ore
- soggetti coinvolti
- risorse strumentali
- altro.

Nelle schede è possibile anche specificare:

- note di criticità
- proposta modifiche.

Responsabile del monitoraggio è il Coordinatore del P.T.O.F.

E' possibile prendere visione delle schede di monitoraggio accedendo al seguente link: <https://goo.gl/UywXK9>

MODALITA' DI VALUTAZIONE ANNUALE E TRIENNALE

VALUTAZIONE ANNUALE

La scuola per la valutazione annuale ha predisposto due schede:

- una Scheda relazione/valutazione finale attività, contraddistinta dal colore blu, che si riferisce alla sezione “Attività e progetti singoli estensori” delle Attività e progetti del P.T.O.F.
- una Scheda relazione/valutazione finale funzione/incarico, contraddistinta dal colore giallo, che si riferisce alle sezioni “Funzioni strumentali/Aree di miglioramento”, “Area organizzativa – Strutture di supporto alla gestione”, “Area organizzativa – Strutture di supporto alla didattica”, “Area educativa e didattica trasversale – Attività e progetti che implicano rapporti con enti e istituzioni” delle Attività e progetti del P.T.O.F.

Le schede di relazione/valutazione finali sono speculari, rispettivamente, alla Schede progettazione attività e alla Scheda progettazione funzione/incarico, in modo da permettere una vera e propria relazione/valutazione finale dei progetti e delle funzioni/incarichi.

Nello specifico, gli indicatori di valutazione sono:

- Esiti attività:
 - L'attività è stata realizzata (se NO indicare motivazioni)
 - L'attività ha subito variazioni (se SI' indicare rispetto a quale indicatore e con quale incidenza sui risultati finali)
 - Azioni realizzate
 - Finalità/obiettivi: non conseguiti/parzialmente conseguiti/totalmente conseguiti
 - Risultati: attesi/rilevati
 - Valutazione da parte dei destinatari

- Strumenti utilizzati per la valutazione
- Risorse umane effettivamente impiegate in termini di ore
- Materiali-prodotti realizzati
- Punti critici
- Punti di forza
- Valutazione finale:
 - Considero il risultato dell'attività: positivo/parzialmente positivo/parzialmente negativo/negativo
 - L'attività è da riproporre l'a.s. prossimo: sì/sì con variazioni/ no perché...

E' possibile prendere visione delle schede di valutazione accedendo al seguente link: <https://goo.gl/utko2B>

I dati inseriti dai responsabili dei progetti e delle funzioni/incarichi nelle relative schede, presentate quindici giorni prima del Collegio Docenti del mese di gennaio di ogni a.s., vengono riportati dal Coordinatore del P.T.O.F. su una tabella di sintesi, che viene presentata al Collegio stesso, per la valutazione finale delle attività e dei progetti del P.T.O.F. La tabella di sintesi specifica:

- Obiettivi: Non conseguiti (N), Parzialmente conseguiti (P), Totalmente conseguiti (T)
- Autovalutazione: positiva ++, parzialmente positiva +, parzialmente negativa +-, negativa-
- Realizzato: sì/no
- Variazioni: sì/no
- Da riproporre: sì/sì con variazioni/no/non so.

Nella tabella di sintesi vengono anche riportate le percentuali relative alla restituzione delle schede di monitoraggio e di relazione/valutazione, secondo il seguente schema:

MONITORAGGIO ATTIVITA' P.T.O.F.a.s.----/----	N° incarichi	monit in itinere	% monit	N° incarichi	monit finale	% valut
Funzioni strumentali						
Strutture di supporto alla gestione						
Strutture di supporto alla didattica						

Attività e progetti che implicano rapporti con enti e istituzioni						
Attività e progetti singoli estensori						
DATI AGGREGATI						
TOTSchede restituite						
TOTIncarichi attribuiti per attività						
TOTPercentuale di schede/incarichi						

VALUTAZIONE TRIENNALE

A conclusione del triennio di riferimento del P.T.O.F. verrà fatta una valutazione finale dei risultati raggiunti in base a quanto programmato, principalmente relativamente alle sezioni:

- Obiettivi generali ed educativi
- Obiettivi strategici e piani operativi
- Fabbisogno di risorse umane
- Fabbisogno di infrastrutture e risorse materiali
- Piano di formazione.

Gli indicatori e i target elaborati in fase di progettazione del P.T.O.F. verranno confrontati con i risultati finali e riportati su un file di sintesi, che verrà presentato al Collegio Docenti del mese di maggio. Sulla base di questi e delle criticità e punti di forza emersi, verranno elaborate le linee generali per la progettazione del P.T.O.F. del triennio 2019-2022. La valutazione verrà fatta secondo il ciclo PDCA.

La valutazione finale verrà coordinata dal DS, dal Primo Collaboratore, dal Coordinatore del P.T.O.F., in stretta collaborazione con le figure di supporto organizzativo e didattico dell'Istituzione scolastica (c.83 L.107) e con il Nucleo Interno di Valutazione, per la stretta connessione tra P.T.O.F. e PdM.

RENDICONTAZIONE SOCIALE

Come previsto dal Sistema Nazionale di Valutazione (D.P.R. 80/2013) e come indicato nella Nota MIUR del 28.02.2017 con oggetto: lo sviluppo del Sistema Nazionale di Valutazione per l'anno scolastico 2016/2017, la scuola sta elaborando la Rendicontazione (prevista dal MIUR allo scadere del triennio di vigenza del P.T.O.F. ovvero nell'a.s. 2018/2019), che verrà pubblicata e diffusa nell'a.s. 2018/2019.

11. Fabbisogno di risorse umane

L'organico dell'autonomia è funzionale alle esigenze didattiche, organizzative e progettuali della scuola: pertanto, la richiesta è strettamente correlata con le precedenti sezioni del P.T.O.F.

RIEPILOGO FABBISOGNO RISORSE UMANE e a seguire dettaglio

DOCENTI a.s. 2018-19			ATA a.s. 2018-19			
Postinormali	Sostegno	Posti potenziamento	Ass. amministrativi	Ass. tecnici	Collab. scolastici	DSGA
ca. 119	19,5	9 (8+1 sostegno)	9	3	17	1
FABBISOGNO DOCENTI a.s. 2019-20			FABBISOGNO ATA a.s. 2019-20			
Fabbisogno posti normali	Fabbisogno sostegno	Fabbisogno posti potenziamento	Ass. amministrativi	Ass. tecnici	Collab. scolastici	DSGA
ca. 122	21,5	9 (8+1 sostegno)	9	3	17	1

11.1. Docenti

A. Fabbisogno dei posti comuni e di sostegno dell'organico dell'autonomia

A.1. Fabbisogno posti comuni:

Sono a copertura delle ore di insegnamento previste nel curriculum di scuola (comprensivo della quota del 20% dell'autonomia e della flessibilità di cui al punto 8.1).

A seguito di emanazione del futuro decreto interministeriale sugli organici e delle iscrizioni alle classi prime saranno definiti e richiesti i posti necessari per l'a.s. 2019/20.

In linea generale si prevede che il numero di classi e di posti potrebbe subire un incremento rispetto all'a.s. 2018/19, per le seguenti motivazioni:

- l'Istituto sta potenziando le attività di promozione all'esterno (grazie anche all'attività del P.T.O.F. Comunicazione interna ed esterna)
- nella Missione della scuola rientra l'Area strategica 4 Accoglienza, Orientamento, Inclusione e Prevenzione, che si pone come Obiettivi strategici Definire un sistema di orientamento e Prevenire e contrastare la dispersione scolastica, che sono in linea con quanto prospettato in termini di incremento delle classi prime e conseguentemente di iscritti nell'arco del triennio di riferimento
- l'Istituto sta investendo nell'innovazione e nelle tecnologie (BYOD) e pertanto si aspetta sia un consolidamento dei numeri delle classi prime attivate nell'a.s. 2018/2019, sia un potenziamento di questi numeri, che possa portare in prospettiva all'attivazione di una classe in più
- l'Istituto ha attivato dall'a.s. 2017/2018, e sta consolidando, la Sezione coreutica del Liceo Musicale e Coreutico.

Si prevede, pertanto, che il numero di classi prime totali avrà un incremento di almeno una unità.

Se si considerano per il conteggio totale delle classi anche quelle in uscita, il numero totale si attesterà su 46.

Si inserisce il prospetto delle classi prime del mattino che si prevede di attivare e delle altre a scorrimento:

Classi 2019/2020	a.s.	Servizi Commerciali Amministrativi	Servizi Commerciali Grafico e multimedia	Tecnico Grafica e Comunicazione	Liceo Artistico	Liceo coreutico e musicale		Totale per classi
						Sezione musical e	Sezion e coreuti ca	
Prime		1	0	2	2	1	1	7
Seconde		1	0	2	2	1	1	7
Terze		1	0	2	3	1	1 articola ta, quindi da non contare come classe in più rispett o alla 3°	7

						Sezione musical e	
Quarte	1	0	1	2	1	0	5
Quinte	1	0	1	2	1	0	5
Totale	5	0	8	11	5	2	31

Classi a.s. 2019/2020		Adulti Servizi Commerciali	Adulti Liceo Artistico	Totale per classi
Prime	1° periodo			
Seconde		2	2	4
Terze	2° periodo	3		3
Quarte		1	2	3
Quinte	3° periodo	3	1	4
Totale		9	5	14

Il totale delle classi nell'a.s. 2018/2019 è 44, di cui 14 sul serale e 30 sui corsi del mattino. Si fa presente, tuttavia che:

- l'Istituto sta potenziando le attività di promozione all'esterno (grazie anche all'attività del P.T.O.F. Comunicazione interna ed esterna)
- nella Missione della scuola rientra l'Area strategica 4 Accoglienza, Orientamento, Inclusione e Prevenzione, che si pone come Obiettivi strategici Definire un sistema di orientamento e Prevenire e contrastare la dispersione scolastica, che sono in linea con quanto prospettato in termini di incremento delle classi prime e conseguentemente di iscritti nell'arco del triennio di riferimento
- l'Istituto sta investendo nell'innovazione e nelle tecnologie (BYOD)
- l'Istituto ha attivato dall'a.s. 2017/2018, e sta consolidando, la Sezione coreutica del Liceo Musicale e Coreutico.

In considerazione di ciò, l'obiettivo è quello di portare almeno a 8 le classi prime dei corsi diurni e a mantenere le attuali 9 + 5 classi dei corsi serali, a.s. 2019/2020, con un incremento, quindi, anche del numero di iscritti, soprattutto nei corsi del mattino.

A.2. Fabbisogno posti di sostegno:

Sono in relazione al numero di studenti con certificazione ai sensi della L.104/92

L'organico di sostegno viene determinato in base alla segnalazione delle famiglie al momento della preiscrizione di febbraio.

Le previsioni per l'a.s. 2019/2020 sono per 32 iscritti certificati.

Attualmente ci sono 10 situazioni di gravità (L. 104/92 art.3 comma 3) e 16 handicap di grado lieve (L. 104/92 art. 3 comma 1); 3 studenti sono in uscita.

Considerando quanto scritto nel precedente punto A.1. Fabbisogno di posti comuni relativamente alle prospettive di incremento nell'arco del triennio di riferimento del numero delle classi prime (e, quindi, degli iscritti), è prevedibile l'iscrizione di ulteriori 3+1 =4studenti (3 con gravità e 1 con handicap lieve).

Inoltre, c'è la possibilità che qualcuno richieda in corso d'anno la presa in carico per il sostegno (in quest'anno scolastico potrebbe verificarsi per 2 studenti).

In sintesi:

Situazione studenti	Numero studenti con certificazione a.s. 2018/2019
Studenti in situazione di gravità L. 104/92 art. 3 c. 3	10
Studenti con handicap di grado lieve L. 104/92 art. 3 c. 1	16
Nuovi inserimenti in corso di a.s.	2
Studenti in previsione di chiedere il sostegno in corso d'a.s.	1
Totale	28

PREVISIONE Situazione studenti	Numero studenti con certificazione previsti per a.s. 2019/2020
Studenti in uscita nell'a.s. 2018/19	3
<u>Nuovi inseriti da altri istituti</u> in corso di a.s. 2018/2019	2
Studenti <u>frequentanti</u> in previsione di richiesta del docente di sostegno per a.s. 2019/2020	1*
Nuovi iscritti a.s. 2019/20 in situazione di gravità L. 104/92 art. 3 c. 3	3
Nuovi iscritti a.s. 2019/20 con handicap di grado lieve L. 104/92 art. 3 c. 1	1
Totale Studenti in situazione di gravità L. 104/92 art. 3 c. 3	13
Totale Studenti con handicap di grado lieve L. 104/92 art. 3 c. 1	16
TOTALE STUDENTI CERTIFICATI L.104/92 A.S. 2018/19	30 (16 +13+1*)

Situazione studenti	Fabbisogno docenti sostegno a.s. 2019/2020
In situazione di gravità L. 104/92 art. 3 c. 3	13 (rapporto 1 a 1)
Handicap di grado lieve L. 104/92 art. 3 c. 1	8.5 (rapporto 2 a 1)
Totale	21.5+1POTENZIAMENTO= 22.5

B. Fabbisogno dei posti per il potenziamento dell'offerta formativa

La richiesta dei posti per il potenziamento viene effettuata tenuto conto delle necessità formative e organizzative evidenziate nella precedente sezione 6 (6.1, 6.2, 6.3) e delle operazioni di trasferimento, anche d'ufficio, che già sono state fatte su tali posti nell'a.s. 2018-2019.

E' fondamentale che ai campi di potenziamento corrispondano le Classi di concorso individuate dalla scuola, distinte dal colore blu; solo così le risorse umane potranno essere utilizzate in modo coerente con gli obiettivi e i piani operativi presentati nel P.T.O.F.

Emerge, pertanto, il seguente fabbisogno di posti di potenziamento per l'a.s. 2019-2020

Campo potenziamento	Classe Concorso	Unità 18-19	Obiettivi
N. 6 MOTORIO	A048	1	Formativi /organizzativi
N. 3 SCIENTIFICO	A020 A026	0	Formativi
N. 1 UMANISTICO	A012 A012A019	2	Formativi /organizzativi
N. 7 LABORATORIALE	A045 A010	3	Formativi /organizzativi
N. 5 SOCIO ECONOMICO E LEGALITA'	A046	1	Formativi/organizzativi
N. 2 LINGUISTICO	A346	0	Formativi
N. 4 ARTISTICO MUSICALE	A009	1	Formativi
SOSTEGNO		1	

Si fornisce una sintesi dell'utilizzo dei posti di potenziamento riferiti agli aa.ss 2015/2016, 2016/2017, 2017/2018, 2018/2019:
a.s. 2015/2016:

- dotazione organica assegnata

N.RO POSTI assegnati a BIANCIARDI	Pot. nto Uma nistico	Pot. nto Lin guistico	Pot. nto Sci entifico	Pot. nto Artis tico Musicale	Pot. nto Socio Economico e per la Legalità	Pot. nto mot eorio	Pot. nto labo ratoriale	Sostegno
8 + 1 sostegno	A050		A038	A021	A017 - A019 – 2 A037	A029		D03

- utilizzo

Classe di concorso	Modalità di utilizzo
A017	<ul style="list-style-type: none"> - Docenza in 4 classi per 12 ore - Le risorse ottenute permettono l'utilizzo di personale per attività di Coordinamento generale Ambiti Disciplinari, CLIL nelle 2 quinte TG
A019	<ul style="list-style-type: none"> - Docenza in 2 classi per 4 ore. Potenziamento competenze di cittadinanza attiva e democratica; supporto al curricolo di Cittadinanza e Costituzione; Educazione alla Legalità e supporto studenti - Risorse ottenute per sostituzioni assenze brevi
A037	<ul style="list-style-type: none"> - Docenza in 2 classi per 4 ore; 3 ore di materia alternativa (resi necessarie dal 26 novembre); coordinamento progetto FIND su dispersione e orientamento; supporto per Ufficio Stampa - Risorse ottenute per Orientamento studenti

A038	<ul style="list-style-type: none"> - Codocenza in 1 classe per 3 ore; docenza in 5 classi per 10 ore; supporto alla Formazione del personale - Le risorse ottenute permettono l'utilizzo di personale per attività di coordinamento di Recupero (invernale e estivo), GestioneOrario flessibile; Gestione Sostituzioni assenze brevi, Qualità, Prove Invalsi
D03	<ul style="list-style-type: none"> - Docenza sostegno per 18 ore - Le risorse ottenute permettono l'utilizzo di personale per attività di Coordinamento del Piano di Gestione delle diversità; coordinamento GLHI; coordinamento sede distaccata
A021	Ha differito, continua supplenza
A036	Prosegue supplenza 18 ore nelle classi del Polo Bianciardi
A037	<ul style="list-style-type: none"> - Prosegue supplenza nelle classi del Polo Bianciardi (per 14ore) - Attività di Orientamento studenti
A060	Prosegue supplenza 18 ore nelle classi del Polo Bianciardi
A021	Sostituzioni per assenze brevi per 7 ore
A050	<ul style="list-style-type: none"> - Docenza per 18 ore - Le risorse ottenute permettono l'utilizzo di personale per attività di collaborazione con il D.S.
A029	<ul style="list-style-type: none"> - Docenza in 5 classi per 10 ore; codocenze in palestra per alunni che non fanno scienze motorie - Le risorse ottenute permettono l'utilizzo di personale per attività di Coordinamento di plesso
A029	Supporta il coordinamento di plesso sede distaccata; sostituzione assenze brevi

a.s. 2016/2017:

- dotazione organica assegnata

N.RO POSTI assegnati a BIANCIARDI	Pot. nto Umistico	Pot. nto Linguistico	Pot. nto Scientifico	Pot. nto Artistico Musicale	Pot. nto Socio Economico per la Legalità	Pot. nto Motorio	Pot. nto Laboratorio	Sostegno
8 + 1 susostegno	A037		A038	2 A021	A019	A029	A017	D03

- utilizzo

Classe di concorso	Modalità di utilizzo
A017	Docenza di A017 (Economia Aziendale) in classi assegnate per l'intero orario (libera risorse a supporto del Coordinamento generale Ambiti disciplinari e coordinamento organizzativo Corso Serale Servizi Commerciali)
A019	<ul style="list-style-type: none"> - A disposizione per sostituzione docenti assenti - Docenza di A019 (Diritto) in classi assegnate - Ore per attività funzionali legate al diritto
A029	<ul style="list-style-type: none"> - Docenza di A029 (Sc. Motorie) in classi assegnate (libera risorse per il coordinamento del plesso di p.za De Maria) - Ore per attività funzionali legate all'orientamento del Liceo Musicale
A038	Docenza di A038 (Fisica): 9 ore su TG + 2 ore su Professionale SC (cl prima) Docenza di A047 (Matematica): 9 ore su Professionale SC GR (triennio) (libera risorse a supporto del docente incaricato dell'orario didattico e delle sostituzioni)
A037	<ul style="list-style-type: none"> - Docenza di A037 (Filosofia) in classi assegnate - A disposizione per sostituzione docenti assenti - Codocenze in affiancamento a classi con alunni BESo Eccellenze
A021	<ul style="list-style-type: none"> - Docenza di A021 (Discipline pittoriche) in classi

	assegnate - A disposizione per sostituzione docenti assenti - Ore per attività funzionali legate a Alternanza S/L Liceo Artistico e a FSE/ FSER/ PON
A050	Docenza di A050 (Italiano e Storia) in classi assegnate per l'intero orario (libera risorse per il Vicario)
A021	- Ore materia Alternativa a IRC - Ore per attività funzionali legate al coordinamento del plesso di via Pian d'Alma
Docente di sostegno	Assegnata ad alunni DVA per l'intero orario (libera risorse per coordinamento sostegno e plesso via Brigate)

a.s. 2017/2018:

- dotazione organica assegnata

N.RO POSTI assegnati a BIANCIARDI	Pot. nto Umistico	Pot. nto Linguistico	Pot. nto Scientifico	Pot. nto Artistico Musicale	Pot. nto Socio Economico per la Legalità	Pot. nto motorio	Pot. nto laboratoriale	Sostegno
8 + 1 susostegno	A012		A020	A009	A019 A045 A046	A048	A010 Vincenzoni	D03

- utilizzo

Classe di concorso	Modalità di utilizzo
A045	- Docenza di Tecniche Professionali dei Servizi Commerciali in classe assegnata - A disposizione per sostituzione docenti - Gruppo Progettazione - Referente per i Servizi Commerciali Orientamento - Referente per i Servizi Commerciali Alternanza S/L

A046	<ul style="list-style-type: none"> - A disposizione per sostituzione docenti - Attività rivolte a tutti gli indirizzi del Polo Bianciardi Attività legate al diritto e all'educazione alla legalità - Cittadinanza e Costituzione. - Referente docenti Materia Alternativa - Referente Relazioni Scuola-Famiglie Supporto - Referente Bullismo
A019	<ul style="list-style-type: none"> - Docenza di Filosofia e Storia in classi assegnate - Supporto in classe a BES - (libera risorse per 2^ collaboratore DS) - A disposizione per sostituzione docenti - Gruppo Progettazione - Comunicazione interna e esterna
A020	<ul style="list-style-type: none"> - Docenza in classi assegnate - (libera risorse a supporto del docente incaricato dell'orario didattico e delle sostituzioni) - A disposizione per sostituzione docenti - Supporto a Orientamento in uscita Tecnico e Professionale Grafico
A012	(Liberano risorse per il Vicario)
A048	<ul style="list-style-type: none"> - Docenze in classi assegnate - A disposizione per sostituzione docenti - Educazione stradale (come da schede progettuali) - (libera risorse per coordinamento plesso P.za De Maria)
A009	<ul style="list-style-type: none"> - Docenza di Discipline pittoriche in classi assegnate - A disposizione per sostituzione docenti - Referente per il Liceo Artistico Alternanza S/L - Gruppo Progettazione
A010	<ul style="list-style-type: none"> - Docenza in classi assegnate - A disposizione per sostituzione docenti - Referente per il Tecnico e il Professionale Grafico Alternanza S/L

	<ul style="list-style-type: none"> - Referente per il Tecnico e il Professionale Grafico Orientamento - Gruppo Progettazione
Docente di sostegno	<ul style="list-style-type: none"> - Assegnata ad alunni DVA per l'intero orario - (libera risorse per coordinamento sostegno e plesso via Brigate)

a.s. 2018/2019:

- dotazione organica assegnata

N.RO POSTI assegnati a BIANCIARDI	Pot. nto Uma nistico	Pot. nto Lin guistico	Pot. nto Sci entifico	Pot. nto Artis tico Musicale	Pot. nto Socio Economico e per la Legalità	Pot. nto mot orio	Pot. nto labo ratoriale	Sostegno
14 + 1 su sostegno	A012			A009 A009	A019 A019 A045 A045 A046	A048 A048 A048	A010 A010 A010	D03

Classe di concorso	Modalità di utilizzo
A045	<ul style="list-style-type: none"> - Docenze in classi assegnate - Gruppo Progettazione - Referente per i Servizi Commerciali Orientamento - Referente per i Servizi Commerciali Alternanza S/L - A disposizione per sostituzione docenti
A045	Docenze di A027 in classi assegnate (Libera risorse per il terzo collaboratore DS)
A046	<ul style="list-style-type: none"> - Docenze in classi assegnate Attività rivolte a tutti gli indirizzi del Polo Bianciardi <ul style="list-style-type: none"> - Referente Bullismo e Attività legate al diritto e

	<p>all'educazione alla legalità</p> <ul style="list-style-type: none"> - Cittadinanza e Costituzione. - Referente Relazioni Scuola-Famiglie Supporto - Referente studenti <p>A disposizione per sostituzione docenti</p>
A019	<ul style="list-style-type: none"> - Docenze in classi assegnate - Coordinamento Plesso Liceo Artistico - Docenza in classi assegnate - (libera risorse a supporto del Secondo Collaboratore Ds) - Supporto a alunni BES - A disposizione per sostituzione docenti
A012 + docente supplente	(Liberano risorse per il Vicario)
A048	Docenze in classi assegnate
A048	<ul style="list-style-type: none"> - Docenze in classi assegnate - Educazione stradale - A disposizione per sostituzione docenti
A048	<ul style="list-style-type: none"> - Docenze in classi assegnate - Coordinamento plesso Liceo Artistico
A009	<ul style="list-style-type: none"> - Docenze in classi assegnate - Referente per il Liceo Artistico Alternanza S/L - Gruppo Progettazione
A009	<ul style="list-style-type: none"> - Docenze in classi assegnate - Referente per il Liceo Artistico Orientamento - A disposizione per sostituzione docenti
A010	<ul style="list-style-type: none"> - Docenza in classi assegnate - Coordinamento plesso via Brigade - Referente per il Tecnico e il Professionale Grafico Alternanza S/L - Referente per il Tecnico Grafico Orientamento - Gruppo Progettazione

	- A disposizione per sostituzione docenti
A010	- Docenza in classi assegnate - Coordinamento plesso Via Brigate - Supporto Alternanza S/L Tecnico Grafico - A disposizione per sostituzione docenti
A010	- Docenza in classi assegnate - Supporto a Orientamento Grafico e Coreutico - A disposizione per sostituzione docenti
Docente di sostegno	- Assegnata ad alunni DVA per l'intero orario (Libera risorse per coordinamento sostegno e Erasmus)

11.2. Personale ATA

L'organico di diritto del personale ATA dell'anno in corso è così composto:

9 assistenti amministrativi

3 assistenti tecnici

17 collaboratori scolastici

1 DSGA.

12. Fabbisogno di infrastrutture e risorse materiali

Si sottolinea che i fabbisogni espressi nella presente sezione sono la risultanza di quanto evidenziato sia nella sezione 5 Obiettivi generali ed educativi del presente P.T.O.F., relativamente agli indirizzi di studi attivi nella scuola; sia di quanto descritto nella sezione 6 relativamente ai Piani strategici e agli obiettivi operativi che si pone la scuola nell'arco del triennio di riferimento; sia, infine, di quanto prospettato nella parte 11.1. Docenti, A.1. Fabbisogno posti comuni in termini di incremento del numero di classi prime e di iscritti.

FABBISOGNO DI INFRASTRUTTURE

Indirizzo	Fabbisogno
Professionale Servizi Commerciali Amministrativi	Laboratorio di simulazione di attività commerciali/amministrative Tutte le classi adeguate sul modello Aule2.0
Tecnico Grafica e Comunicazione	Palestra plesso via Brigade Partigiane Laboratorio grafico aggiornato
Liceo Musicale Liceo Coreutico	Sede autonoma per il Liceo musicale e Coreutico con Laboratori musicali e coreutici specifici (lab. Musica d'insieme, lab. Tecnologie musicali, aule per le lezioni dei vari strumenti musicali e di danza);
Liceo Artistico	Cappe aspiranti nelle aule di incisione e formatura Apertura spazio adiacente all'aula di formatura per il deposito dell'argilla

FABBISOGNO DI RISORSE MATERIALI

Indirizzo	Fabbisogno
Professionale Servizi Commerciali Amministrativi	Notebook o tablet per tutti gli studenti delle classi prime e di quelle a scorrimento Videoproiettori con PC installati in tutte le aule dotati di lettore DVD Impianto di amplificazione audio Asticelle lungo le pareti da utilizzare per appendere cartine, poster e quant'altro

	<p>sia utile per le lezioni e per personalizzare le aule</p> <p>Banchi adeguati alle nuove tecnologie in tutte le Cl@ssi2.0</p>
Tecnico Grafica e Comunicazione	<p>Videoproiettori con PC installati in tutte le aule con Impianto di amplificazione audio</p> <p>PC da installare in aula insegnanti da affiancare o sostituire quello già esistente</p> <p>n. 3 PC da installare in aula fotografia</p> <p>n. 2 lettori hard disk esterni coningresso – uscita USB 3 da almeno 2TB</p> <p>n. 2 lettori di memory card</p> <p>n. 2 tablet per presentazioni foto/video</p> <p>n.2 Cuffie audio Bluethoot conpossibilità di attacco via cavo dautilizzare per lavoro audio/video</p> <p>n. 10 mouse con attacco USB</p>
Liceo Musicale Liceo Coreutico	<p>Computer portatile + videoproiettore + casse acustiche + telo bianco (se non è possibile avere una parete bianca) in ogni aula del Liceo musicale e coreutico. In alternativa lavagne LIM</p> <p>Becco (imboccatura) Selmer</p> <p>n. 3 poggiapiede + n. 2 mute di corde</p> <p>Chitarra basso con amplificatore</p> <p>Impianto stereo provvisto di: lettore cd audio, mp3, waw, dispositivo pitch (regolamento velocita'bpm) uscita per chiavetta usb, uscita jack in/out (ipod telefoni cellulari...), uscite per</p>

	<p>amplificazione audio, regolazione audio in alternativa pc con stesse funzionalità'; casse audio da collegare al dispositivo di cui sopra idonee all'ampiezza dei mq della sala di danza Jack dotati relativo filo per collegare impianto stereo (o pc) a dispositivi esterni (cellulari, ipod, ipad) Cavi di collegamento per impianto stereo (o pc) e casse audio Staffe per casse audio e relativi accessori per il montaggio se disposte a sospensione Strumentario Orff Armadietto basso (tipo già presenti a scuola) per gli spartiti Alimentatore pianoforte digitale Pannello di insonorizzazione in gomma ignifugo Metronomo elettronico Rullante per batteria Montare le 5 lavagne pentagrammate già in dotazione all'Istituto</p>
Liceo Artistico	<p>n. 7 Computer Fujitsu ESPRIMO P556/2/E85+ Modello del processore: i5-7400. RAM installata: 8 GB, Tipo di RAM: DDR4-SDRAM, RAM massima supportata: 32 GB. Capacità totale hard disk: 1000 GB, Supporto di memoria: HDD, Capacità hard disk: 1000 GB. Modello scheda grafica integrata: Intel HD Graphics 630 Rinnovo licenze Adobe Creative Cloud</p>

	<p>n. 3 Bqeel - Z83-V Mini PC Windows 10 Home, Intel Atom x5-Z8350, Intel HD Graphics, Dual Band WiF</p> <p>n. 3 Bqeel Wireless Mini Tastiera con Touchpad</p> <p>n. 2 Video Proiettore BenQ MS527</p> <p>n. 1 chromecast</p> <p>n. 1 carrello per tele proiettore</p> <p>n. 1 lampada per proiettore EPSON EMP-S3</p> <p>n. 40 armadietti sala insegnanti</p> <p>n. 20 sedie per conferenze</p> <p>n. 4 cassettiere per disegni</p> <p>n. 20 sedie per aule</p> <p>n. 2 sedie per ufficio</p> <p>n. 2 sedie per ospiti</p> <p>n. 50 sgabelli da tecnigrafo</p> <p>n. 1 armadio di 90 cm x60 cm per palestra</p> <p>n. 1 armadio di cm 90 x45</p> <p>Modelli in gesso per gipsoteca:</p> <p>n. 1 torso di atleta cm. 98 v sec. a.C.</p> <p>n. 1 Hermes di Prassitele busto cm. 70. 340 a. C.</p> <p>n. 1 busto di Menelao cm. 70x50. 230 a. C.</p> <p>n. 1 busto di cm. 60. II sec. a. C.</p> <p>n. 1 testa del Laocoonte cm. 35. 130-150 a. C.</p> <p>n. 1 testa di AthenaLemnia cm. 46. Fidia 430-420 a. C.</p> <p>n. 1 testa di Marcello cm. 40. Cleomenes</p>
--	---

	<p>I sec. a. C.</p> <p>n. 1 busto duchessa di Urbino cm. 50x46. F Laurana 1475</p> <p>n. 1 busto di Beatrice d'Aragona cm. 60. Il sec. a. C.madio di 90 cm.x60cm.pod,ipad);91919191919191 919191919191919191919191919191 919191919191919191919191919191 919191919191919191919191919191 919191919191919191919191919191 919191919191919191919191919191 919191919191919191919191919191 919191919191919191919191919191 919191919191919191919191919191 919191919191919191919191919191</p> <p>n. 1 testa dell'Aurora di cm. 37x37. Michelangelo tombe Medicee</p> <p>n. 1 ritratto di Giuliano de' Medici cm. 47x32. Michelangelo tombe Medicee</p> <p>n. 1 ritratto di Lorenzo de' Medici cm. 50x35. Michelangelo tombe Medicee</p> <p>n. 1 busto di Costanza Bonarelli cm. 50x35. 1635 G. L. Bernini</p> <p>n. 1 mano femminile destra</p> <p>n. 1 mano con seno</p> <p>n. 1 braccio destro del Mosè</p> <p>n. 1 maschera rinascimentale cm. 33x20</p> <p>n. 1 mascherone del 1600 cm. 50x37.</p> <p>n. 1 inchiostri per linoleografia a base di acqua.Colori: bianco, nero, rosso carminio, giallo cadmio, blu oltremare, bruno Van Dyk</p> <p>n. 10 inchiostri per linoleografia a base di acqua. Colori: nero, rosso carminio, giallo cadmio, blu oltremare, bruno Van Dyk,</p>
--	--

	ml.125 n. 20 HuileAqua Wash Oil Inchiostri Calcografici Idrosolubili Charbonnel Acqua Wash Bottiglia 75 ML, Wash Oil (diluyente Incolore Fluidificante...) fogli 50x70 bianchi semiruvidi f6 e f4 n. 1 gouache tempera Linel fine: bianco titanio, nero, rosso carminio, giallo cadmio, blu oltremare, bruno Van Dyk ml.125 n. 2 acrilici vasetto bianco titanio grande, nero, rosso carminio, giallo cadmio, blu oltremare, bruno Van Dyk, ml.125 n. 1 pastelli cerosi, cretosi n. 3 pennelli sintetici n°4, 8, 12, 16, 24 n. 10 nastro da carrozziere cm 1,5 n. 2 cassettiere porta disegni 4 cassette per 4 classi mod. DM 1370 x 950 x 650 n. 20 fogli carta copiativa bianca e nera
--	--

La scuola si è aggiudicata i seguenti PON , che prevedono un incremento delle risorse materiali, destinate agli ambienti digitali e al Liceo Musicale e Coreutico:

- Avviso pubblico rivolto alle Istituzioni scolastiche statali per la realizzazione di ambienti digitali, Prot. n. AOODGEFID/12810 del 15/10/2015. Codice identificativo progetto: 10.8.1.A3-FERSPON-TO-2017-46. Titolo modulo: Istruzione...in MOVIMENTO
- Avviso pubblico per la dotazione di attrezzature per impianti sportivi nei licei scientifici a indirizzo sportivo e per la realizzazione di laboratori musicali e coreutici nei relativi licei, Prot. n. AOODGEFID/1479 del 10.02.2017. Codice identificativo progetto: 10.8.1.A4-FESRPON-TO-2017-2. Titolo modulo: Maremma in musica
- Avviso pubblico per la presentazione di proposte progettuali per la realizzazione di laboratori per lo sviluppo delle competenze di base e di laboratori professionalizzanti in chiave digitale, Prot. n. AOODGEFID/37944 del 12/12/2017 FONDO EUROPEO DI SVILUPPO REGIONALE (FESR) relativo alle sotto-azioni 10.8.1.B1 “Laboratori per lo sviluppo delle competenze di base (lingue, matematica, scienze, ecc.)”, e 10.8.1.B2 “Laboratori professionalizzanti per gli istituti tecnici e professionali e per licei artistici”

- Avviso pubblico per il potenziamento dei percorsi di alternanza scuola-lavoro Fondi Strutturali Europei – Programma Operativo Nazionale “Per la scuola, competenze e ambienti per l’apprendimento” 2014-2020 prot3781_17 Asse I – Istruzione – Fondo Sociale Europeo (FSE) Obiettivo Specifico 10.6 - Azione 10.6.6 e Obiettivo Specifico 10.2 - Azione 10.2.5 azioni finalizzate ai percorsi di alternanza scuola-lavoro e di tirocini e stage, di cui all’Obiettivo Specifico 10.6 - Azione 10.6.6 e Obiettivo Specifico 10.2 - Azione 10.2.5 del Programma Operativo Nazionale “Per la Scuola, competenze e ambienti per l’apprendimento” destinate alle studentesse e agli studenti delle istituzioni scolastiche del II ciclo (Licei e Istituti Tecnici e Professionali e degli Istituti Tecnici Superiori (ITS)
Candidatura N. 1001193 3781 del 05/04/2017
- Avviso pubblico per il potenziamento dell’educazione al patrimonio culturale, artistico, paesaggistico Fondi Strutturali Europei – Programma Operativo Nazionale “Per la scuola, competenze e ambienti per l’apprendimento” 2014-2020 Asse I – Istruzione – Fondo Sociale Europeo (FSE) Obiettivo Specifico 10.2 - Azione 10.2.5
- Avviso pubblico per orientamento formativo e ri-orientamento Fondi Strutturali Europei – Programma Operativo Nazionale “Per la scuola, competenze e ambienti per l’apprendimento” 2014-2020 Asse I – Istruzione – Fondo Sociale Europeo (FSE) Obiettivo Specifico 10.1 – Azione 10.1.6 Candidatura N. 9980332999 del 13/03/2017 - FSE - Orientamento formativo e riorientamento
- Avviso pubblico per il potenziamento dell’educazione all’imprenditorialità Fondi Strutturali Europei – Programma Operativo Nazionale “Per la scuola, competenze e ambienti per l’apprendimento” 2014-2020 Asse I – Istruzione – Fondo Sociale Europeo (FSE) Obiettivo Specifico 10.2 – Azione 10.2.5. Avviso prot. 2775 dell’8 marzo 2017 Candidatura N. 987859 2775 del 08/03/2017 - FSE - Potenziamento dell'educazione all'imprenditorialità.

13. Piano di formazione

In coerenza con il Piano Nazionale Formazione Docenti 2016-2019 le iniziative di formazione e aggiornamento faranno riferimento alle priorità previste :

CORRISPONDENZA AREE PN

AUTONOMIA DIDATTICA E ORGANIZZATIVA
VALUTAZIONE E MIGLIORAMENTO
DIDATTICA PER COMPETENZE
LINGUE STRANIERE
COMPETENZE DIGITALI E NUOVI AMBIENTI DI APPRENDIMENT

SCUOLA E LAVORO
 INTEGRAZIONE E COMPETENZE DI CITTADINANZA
 INCLUSIONE E DISABILITÀ
 COESIONE SOCIALE E PREVENZIONE DISAGIO

I docenti di ruolo potranno aderire alle UF proposte dall'ambito territoriale di appartenenza (Toscana 09).

La scuola propone il seguente piano di formazione nel caso i corsi indicati non venissero attivati da Ambito 09

Priorità formative/tematiche	Destinatari	Numero di ore a.s.2018/19	Obiettivi (evidenziare il legame con gli obiettivi strategici e il PdM)
<p>Corso di inglese livello A2, B1 e B2</p>	<p>Docenti</p>	<p>40/50 ore per ciascun corso</p>	<p>Sviluppare e migliorare le competenze digitali, disciplinarie metodologiche dei docenti. L'intervento formativo è legato all'obiettivo strategico Valorizzazione della scuola intesa come comunità attiva, aperta al territorio e in grado di sviluppare e aumentare l'interazione con le famiglie e con la comunità locale, comprese le organizzazioni del terzo settore (nell'area strategica Scuola aperta, scuola digitale, internazionalizzazione)</p>
<p>Formazione strumenti 2.0 BYOD livello base BYOD livello avanzato</p>		<p>25 ore(15 in presenza e 10 in fad) per ciascun corso</p>	

<p>Percorsi formativi promossi dal CTS DISLESSIA</p>	<p>Docenti</p>	<p>Secondo quanto previsto dal progetto</p>	<p>Potenziare l'inclusione scolastica degli alunni con bisogni educativi speciali.</p> <p>L'intervento formativo è legato all'obiettivo strategico Prevenzione e contrasto della dispersione scolastica, di ogni forma di discriminazione e del bullismo, anche informatico; potenziamento dell'inclusione scolastica e del diritto allo studio degli alunni con bisogni educativi speciali attraverso percorsi individualizzati e personalizzati anche con il supporto e la collaborazione dei servizi socio-sanitari ed educativi del territorio e delle associazioni di settore.</p>
--	----------------	---	---

Formazione sul PON istruzione 2014-2020	Docenti	4 ore	Valorizzazione della scuola intesa come comunità attiva, aperta al territorio e in grado di sviluppare e aumentare l'interazione con le famiglie e con la comunità locale, comprese le organizzazioni del terzo settore
Rendicontazione sociale	Docenti	25 ore	L'intervento formativo è legato all'obiettivo strategico Valutazione sistematica della propria efficacia e del grado di soddisfacimento delle esigenze dei propri utenti (famiglie, studenti, aziende, personale, istituzioni), monitorando i diversi aspetti del servizio erogato, individuandone i punti di forza e di debolezza, perseguendo il principio del miglioramento continuo attraverso procedure certe.
Formazione in materia di tutela della salute edellasicurezza nei luoghi di lavoro, antincendio, primo soccorso.	Docenti	6 ore sicurezza 4 ore antincendio 12 ore primo soccorso	L'intervento formativo è legato all'obiettivo previsto nell'area PN Autonomia didattica e organizzativa.

<p>Adesione, previa autorizzazione, ai corsi previsti dal portale SOFIA e/o da proposte pervenute all'Istituzione scolastica</p>	<p>Docenti</p>	<p>Secondo quanto previsto dalla proposta</p>	<p>Obiettivi previsti dalla proposta</p>
--	----------------	---	--

Segreteria digitale	DSGA ATA	3 ore	<p>Integrare le competenze del personale amministrativo e dirigenziale.</p> <p>L'intervento formativo è legato all'obiettivo strategico Valorizzazione della scuola intesa come comunità attiva, aperta al territorio e in grado di sviluppare e aumentare l'interazione con le famiglie e con la comunità locale, comprese le organizzazioni del terzo settore (nell'area strategica Scuola aperta, scuola digitale, internazionalizzazione)</p>
---------------------	-------------	-------	---

<p>Formazione su alternanza: Tutor scolastico e strumentale</p>	<p>Docenti</p>	<p>24 ore tutor scolastici 12 ore tutor strumentali</p>	<p>L'intervento formativo è legato all'obiettivo strategico Incremento dell'alternanza scuola lavoro nel secondo ciclo di istruzione</p>
---	----------------	---	--

Fabbisogno finanziario presunto: (si propone un'ipotesi finanziaria, sulla base delle azioni di formazione già deliberate dal Collegio Docenti):

- Formazione strumenti per didattica 2.0: 1000,00€
- Segreteria digitale: 91,50€
- Corso PON: 100,00€

Secondo quanto previsto dalla L. 107/2015 l'Istituto si impegna alla partecipazione ai bandi per l'assegnazione delle risorse; queste in parte potrebbero essere assegnate, in quanto scuola polo, dal MIUR.

Le attività formative prospettate sono coerenti con quanto previsto dalla Carta elettronica per la formazione e l'aggiornamento del docente di ruolo (commi 121 e 124 L. 107/2015, DPCM 25 settembre 2015 e relativa Circolare con Oggetto: Carta del docente. Indicazioni operative).

14. Metodologia seguita per l'elaborazione del PTOF

Il presente Piano triennale dell'offerta formativa è stato elaborato in base a quanto previsto dalla Legge 107 del 13 luglio 2015.

In particolare:

Il Piano è stato elaborato dal Collegio dei docenti:

- tenuto conto delle precedenti elaborazioni del POF che aveva già struttura triennale
- sulla base degli indirizzi per le attività della scuola e delle scelte di gestione e di amministrazione definiti dal dirigente scolastico con atto prot.n. 6618 del 01.09.2015 con oggetto: Legge 107/2015. PTOF Atto d'indirizzo del D.S. al Collegio Docenti
- sulla base delle risultanze dei rapporti con gli enti locali e con le diverse realtà istituzionali, culturali, sociali ed economiche operanti del territorio: nello specifico, sono stati coinvolti tutti i soggetti esterni con cui l'Istituto ha consolidati rapporti di collaborazione, nel periodo di ottobre, quando tutti i soggetti sono stati contattati (telefonicamente o con incontri in presenza) per l'attivazione di convenzioni inerenti percorsi di alternanza e gli *stage* degli studenti, occasione in cui sono stati raccolti a priori suggerimenti, osservazioni, proposte, partendo dai punti di forza e di criticità rilevati negli aa.ss. 2014/2015 e 2015/2016. Infine, la bozza definitiva del P.T.O.F. è stata inviata per mail ai soggetti esterni, contestualmente, sono stati evidenziati le modalità di accesso online al documento, fornendo il link del Portale unico dei dati della scuola e della specifica sezione del sito della scuola.
- tenuto conto delle proposte e dei pareri formulati ai rappresentanti dei genitori e degli studenti emersi durante le riunioni: Consiglio di Istituto, Consigli di Classe aperti, Assemblee degli studenti, segnalazioni allo staff di dirigenza. A P.T.O.F. concluso, è stata inviata tramite Mastercomuna comunicazione alle famiglie e agli studenti in cui si evidenziavano le modalità di accesso online al documento, fornendo il link del Portale unico dei dati della scuola e della specifica sezione del sito della scuola.

Il coinvolgimento degli *stakeholders* avviene anche attraverso i questionari di *customersatisfaction* somministrati nell'ambito di SNV e CAF, da cui emergono indicazioni importanti, sintetizzate nei grafici al link <https://goo.gl/eB0m8T>.

Il Piano è stato approvato dal Consiglio di Istituto nella seduta del 14.01.2016.

Come previsto dall'art.1 c.13 della Legge cit., il Piano viene inviato all'USR per la verifica del rispetto dei limiti di organico ed è in attesa di approvazione da parte dello stesso USR come previsto dalla L. 107/2015.

15. Comunicazione

Il Piano, una volta verificato dall'USR, viene pubblicato sul sito web dell'Istituto e sul Portale unico dei dati della scuola.

L'Istituto, per assicurare la piena trasparenza e la pubblicità del PTOF (c.17) e per coinvolgere tutti i portatori di interesse interni ed esterni (studenti, famiglie, soggetti pubblici e privati con cui la scuola collabora e interagisce), ha predisposto il seguente piano di comunicazione:

a.s. 2015/2016

Quando	Cosa	A chi	Come	Strumenti	Verifica
Avvio	Presentazione dei risultati più importanti dell'AV, del PdM, del Piano triennale dell'OF.	Personale	Riunioni Collegio Docenti del 02.09.2015 07.10.2015 26.10.2015 In apposite riunioni previste dal DSGA	Proiezione Atto indirizzo prot.n. 6618 del 01.09.2015 con oggetto: Legge 107/2015. PTOF Atto d'indirizzo del D.S. al Collegio Docenti Proiezione slide sintesi schema progettuale P.T.O.F. Proiezione slide di sintesi "Dal P.O.F. al P.T.O.F., dall'art. 3 del D.P.R. 275/1999 alla L. 107/2015 c. 14"	SI

				Proiezione sintesi progetti/attività P.T.O.F.	
		parte politica	Contatti telefonici o incontri in presenza tra ottobre e novembre 2015	Contatti telefonici o in presenza	SI
		Utenti (rappresentanti studenti famiglie)	Riunione Consiglio di Istituto del 05.10.2015 Comunicazione su Mastercom	Proiezione Atto indirizzo prot.n. 6618 del 01.09.2015 con oggetto: Legge 107/2015. PTOF Atto d'indirizzo del D.S. al Collegio Docenti Proiezione slidesintesi schema progettuale P.T.O.F. Proiezione slide di sintesi "Dal P.O.F. al P.T.O.F., dall'art. 3 del D.P.R. 275/1999 alla L. 107/2015 c. 14" Proiezione sintesi progetti/attività P.T.O.F.	SI SI

		Partner	Contatti telefonici o incontri in presenza tra ottobre e novembre 2015	Contatti telefonici o in presenza	SI
Stato di avanzamento	Avanzamento del piano	Personale	Collegio Docenti del 03.02.2016 Per personale ATA: riunione mese gennaio 2016	Proiezione slide di sintesi del P.T.O.F. Indicazione modalità di accesso online al documento, fornendo il link del Portale unico dei dati della scuola e della specifica sezione del sito della scuola	SI
		Parte politica		Invio mail con indicazione modalità di accesso online al documento, fornendo il link del Portale unico dei dati della scuola e della specifica sezione del sito della scuola	
		Utenti	Condivisione per mail	Proiezione slide di sintesi del P.T.O.F.	

			con componenti Consiglio di Istituto	<p>Indicazione modalità di accesso online al documento, fornendo il link del Portale unico dei dati della scuola e della specifica sezione del sito della scuola</p> <p>Indicazione modalità di accesso online al documento, fornendo il link del Portale unico dei dati della scuola e della specifica sezione del sito della scuola</p> <p>Invio mail con indicazione modalità di accesso online al documento, fornendo il link del Portale unico dei dati della scuola e della specifica sezione del sito della scuola</p>	
		Partner			

Risultati	Risultati del processo, principali elementi emersi, aree prioritarie di intervento	<p>Personale</p> <p>Parte politica</p> <p>Utenti</p> <p>Partner</p>	Collegio Docenti del 20.06.2016	<p>Proiezione slide sintesi risultati Valutazione annuale P.T.O.F.</p> <p>Invio (link per accesso a) slide sintesi risultati Valutazione annuale P.T.O.F.</p> <p>Proiezione slidesintesisirisultati Valutazione annuale P.T.O.F.</p> <p>Comunicazione su Mastercom con link per accesso a slide sintesi risultati Valutazione annuale P.T.O.F.</p> <p>Invio (link per accesso a) slide sintesi risultati Valutazione annuale P.T.O.F.</p>	SI
-----------	--	---	---------------------------------	---	----

a.s. 2016/2017

Quando	Cosa	A chi	Come	Strumenti	Verifica
Avvio	Presentazione dei risultati più importanti dell'AV, del PdM, del P.T.O.F.	Personale	Riunioni Collegio Docenti del 02.09.2016-26.10.2016 In apposite riunioni previste dal DSGA e con comunicazioni intrne concordate con il DSGA	Proiezione slide Presentazione schema progettuale P.T.O.F. Slide SNV Proiezione slide SNV presentazione PdM Attività P.T.O.F.a.s. 2016/2017	SI
		parte politica	Contatti telefonici o incontri in presenza tra settembre e ottobre 2016 in occasione dell'organizzazione dell'Alternanza S/L	Contatti telefonici o incontri in presenza	SI
		Utenti (rappresentanti studenti famiglie)	Riunione elezione Rappresentanti dei genitori del 25.10.2016	Proiezione slide Presentazione schema progettuale P.T.O.F. Proiezione slide SNV	SI SI

				presentazione PdM	
		Partner	Contatti telefonici o incontri in presenza tra settembre e ottobre 2016 in occasione dell'organizzazione dell'Alternanza S/L	Contatti telefonici o incontri in presenza	SI
Stato di avanzamento	Avanzamento del piano	Personale	Collegio Docenti del 26.10.2016 Per personale ATA: riunione gennaio 2016 mese	Proiezione P.T.O.F., rimandando a prossima pubblicazione su sito Istituto Invio mail con indicazione modalità di accesso online al documento, fornendo il link del Portale unico dei dati della scuola e della specifica sezione del sito della scuola	SI
		Parte politica		Invio mail con indicazione modalità di accesso online al	

		Utenti	Comunicazione pubblicazione documento a componenti Consiglio di Istituto	documento, fornendo il link del Portale unico dei dati della scuola e della specifica sezione del sito della scuola Comunicazione su Mastercom con indicazione modalità di accesso online al documento, fornendo il link del Portale unico dei dati della scuola e della specifica sezione del sito della scuola	
		Partner		Invio mail con indicazione modalità di accesso online al documento, fornendo il link del Portale unico dei dati della scuola e della specifica sezione del sito della scuola	

Risultati	Risultati del processo, principali elementi emersi, aree prioritarie di intervento	<p>Personale</p> <p>Collegi Docenti del 30.01.2017 e del 19.06.2017</p> <p>Parte politica</p> <p>Utenti</p>	<p>Proiezione monitoraggio in itinere attività P.T.O.F.a.s. 2016/2017</p> <p>Proiezione valutazione finale attività P.T.O.F. a.s. 2016/2017</p> <p>Proiezione slide SNV</p> <p>Condivisione rendicontazione sociale</p> <p>Invio mail con indicazione modalità di accesso online alla rendicontazione sociale, fornendo il link della specifica sezione del sito della scuola</p> <p>Comunicazione su Mastercom con indicazione modalità di accesso online alla</p>	SI
-----------	--	---	---	----

		Partner		<p>rendicontazione sociale, fornendo il link della specifica sezione del sito della scuola</p> <p>Invio mail con indicazione modalità di accesso online alla rendicontazione sociale, fornendo il link della specifica sezione del sito della scuola</p>	
--	--	---------	--	--	--

a.s. 2017/2018

Quando	Cosa	A chi	Come	Strumenti	Verifica
Avvio	Presentazione dei risultati più importanti dell'AV, del PdM, del Piano triennale dell'OF.	Personale	<p>Riunioni Collegio Docenti del 04.09.2017</p> <p>25.10.2015</p> <p>In apposite riunioni previste dal DSGA</p>	<p>Proiezione slide sintesi schema progettuale P.T.O.F.</p> <p>Proiezione sintesi progetti/attività P.T.O.F.</p>	SI

		parte politica	Contatti telefonici o incontri in presenza tra ottobre e novembre 2017	Contatti telefonici o in presenza	SI
		Utenti (rappresentanti studenti famiglie)	Riunione Consiglio di Istituto di ottobre 2017 Comunicazione su Mastercom	Proiezione Atto indirizzo prot.n. 6618 del 01.09.2015 con oggetto: Legge 107/2015. PTOF Atto d'indirizzo del D.S. al Collegio Docenti Proiezione slidesintesi schema progettuale P.T.O.F. Proiezione slide di sintesi "Dal P.O.F. al P.T.O.F., dall'art. 3 del D.P.R. 275/1999 alla L. 107/2015 c. 14" Proiezione sintesi progetti/attività P.T.O.F.	SI SI
		Partner	Contatti telefonici o incontri in presenza tra ottobre e	Contatti telefonici o in presenza	SI

			novembre 2015		
Stato di avanzamento	Avanzamento del piano	Personale	Collegio Docenti del 31.01.2018 Per personale ATA: riunione mese gennaio 2017	Proiezione slide di sintesi del P.T.O.F. Indicazione modalità di accesso online al documento, fornendo il link del Portale unico dei dati della scuola e della specifica sezione del sito della scuola	SI
		Parte politica		Invio mail con indicazione modalità di accesso online al documento, fornendo il link del Portale unico dei dati della scuola e della specifica sezione del sito della scuola	
		Utenti	Condivisione per mail con componenti Consiglio di Istituto	Indicazione modalità di accesso online al documento, fornendo il link del Portale	

		Partner		<p>unico dei dati della scuola e della specifica sezione del sito della scuola</p> <p>Invio mail con indicazione modalità di accesso online al documento, fornendo il link del Portale unico dei dati della scuola e della specifica sezione del sito della scuola</p>	
Risultati	Risultati del processo, principali elementi emersi, aree prioritarie di intervento	<p>Personale</p> <p>Parte politica</p> <p>Utenti</p>	Collegio Docenti del 18.06.2018	<p>Proiezione slide sintesi risultati Valutazione annuale P.T.O.F.</p> <p>Invio (link per accesso a) slide sintesi risultati Valutazione annuale P.T.O.F.</p> <p>Proiezione slidesintesisirisultati Valutazione annuale P.T.O.F. in occasione</p>	SI

		Partner		del Consiglio di Istituto Comunicazione su Invio (link per accesso a) slide sintesi risultati Valutazione annuale P.T.O.F.	
--	--	---------	--	--	--

a.s. 2018/2019

Quando	Cosa	A chi	Come	Strumenti	Verifica
Avvio	Presentazione dei risultati più importanti dell'AV, del PdM, del Piano triennale dell'OF.	Personale	Riunioni Collegio Docenti del 04.09.2018 24.10.2018 In apposite riunioni previste dal DSGA	Proiezione slide sintesi schema progettuale P.T.O.F. Proiezione sintesi progetti/attività P.T.O.F.	SI
		parte politica	Contatti telefonici o incontri in presenza tra ottobre e novembre 2018	Contatti telefonici o in presenza	SI

		Utenti (rappresentanti studenti famiglie)	Riunione Consiglio di Istituto di novembre 2018	Proiezione slidesintesi schema progettuale P.T.O.F.	SI
		Partner	Contatti telefonici o incontri in presenza tra ottobre e novembre 2018	Contatti telefonici o in presenza	SI
Stato di avanzamento	Avanzamento del piano	Personale	Collegio Docenti del 30.01.2019 Per personale ATA: riunione mese gennaio 2019	Monitoraggio attività/funzioni P.T.O.F.	SI
		Parte politica		Indicazione modalità di accesso online al documento, fornendo il link del Portale unico dei dati della scuola e della	

		Utenti	Condivisione per mail con componenti Consiglio di Istituto	<p>specifica sezione del sito della scuola</p> <p>Invio mail con indicazione modalità di accesso online al documento, fornendo il link del Portale unico dei dati della scuola e della specifica sezione del sito della scuola</p>	
		Partner		<p>Invio mail con indicazione modalità di accesso online al documento, fornendo il link del Portale unico dei dati della scuola e della specifica sezione del sito della scuola</p>	
Risultati	Risultati del processo, principali elementi emersi, aree prioritarie di	Personale	Collegio Docenti del 17.06.2019	Proiezione slide sintesi risultati Valutazione annuale P.T.O.F.	SI

	intervento	Parte politica		Invio (link per accesso a) slide sintesi risultati Valutazione annuale P.T.O.F.	
		Utenti		Proiezione slidesintesisirisultati Valutazione annuale P.T.O.F. in occasione del Consiglio di Istituto	
		Partner		Comunicazione su	
				Invio (link per accesso a) slide sintesi risultati Valutazione annuale P.T.O.F.	

Grosseto, 31 ottobre 2018